

-projekt-

**Uchwała nr
Rady Powiatu Stargardzkiego
z dnia**

**w sprawie przyjęcia Sprawozdania z działalności Powiatowego Urzędu Pracy
w Stargardzie Szczecińskim oraz informacji o stanie bezrobocia w Powiecie
Stargardzkim na koniec 2015 roku**

Na podstawie art. 4 ust. 1 pkt 17 ustawy z dnia 5 czerwca 1998 r. o samorządzie powiatowym (Dz. U. z 2015 r. poz. 1445 z późn. zm.) w związku z § 1 uchwały nr XII/156/15 Rady Powiatu Stargardzkiego z dnia 16 grudnia 2015 r. w sprawie uchwalenia planu pracy Rady Powiatu Stargardzkiego na 2016 r. Rada Powiatu uchwala się, co następuje:

§ 1. 1. Przyjmuje się Sprawozdanie z działalności Powiatowego Urzędu Pracy w Stargardzie Szczecińskim oraz informację o stanie bezrobocia w Powiecie Stargardzkim na koniec 2015 roku.

2. Sprawozdanie oraz informacja, o których mowa w ust. 1 stanowią załącznik do niniejszej uchwały.

§ 2. Uchwała wchodzi w życie z dniem podjęcia.

Pod względem formalno prawnym

bez zastrzeżeń
RADCA PRAWNY

Roman Janik

Janik

Uzasadnienie

Na podstawie art. 4 ust.1 pkt 17 ustawy z dnia 5 czerwca 1998 r. o samorządzie powiatowym (Dz. U. z 2015 r. poz. 1445 z późn. zm.) powiat wykonuje zadania publiczne o charakterze ponadgminnym w zakresie przeciwdziałania bezrobociu oraz aktywizacji lokalnego rynku pracy.

Zgodnie z planem pracy Rady Powiatu na 2016 r. przyjętym uchwałą nr XII/156/15 Rady Powiatu Stargardzkiego z dnia 16 grudnia 2015 r. w miesiącu lutym br. przewidziano przyjęcie Sprawozdania z działalności Powiatowego Urzędu Pracy w Stargardzie Szczecińskim oraz informację o stanie bezrobocia w Powiecie Stargardzkim na koniec 2015 roku.

Przedmiotowe sprawozdanie zawiera informacje o usługach i instrumentach rynku pracy realizowanych przez urząd w 2015 r., programach rządowych, regionalnych i lokalnych dotyczących aktywizacji osób bezrobotnych, finansowaniu zadań urzędu i jego organizacji.

Uchwała nie powoduje dodatkowych skutków finansowych.

Wobec powyższego wnosi się o podjęcie niniejszej uchwały.

Wicestarosta
Iwona Wiśniewska
Iwona Wiśniewska

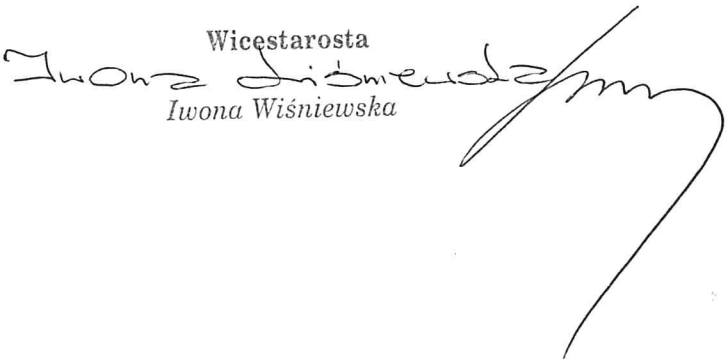



*Sprawozdanie z działalności
Powiatowego Urzędu Pracy
w Stargardzie Szczecińskim
oraz informacja o stanie bezrobocia
w powiecie stargardzkim
na koniec 2015 rok*

Stargard Szczeciński, luty 2016 rok

| | |
|---|------|
| Spis treści | Str. |
| Wstęp | 3 |
| Rozdział I | |
| Informacja o stanie bezrobocia w powiecie stargardzkim na koniec 2015 r. | 4 |
| Rozdział II | |
| Działalność Centrum Aktywizacji Zawodowej | 10 |
| 1. Instrumenty Rynku Pracy | 10 |
| 1.1. Szkolenia | 10 |
| 1.2. Staże | 12 |
| 1.3. Prace interwencyjne | 17 |
| 1.4. Roboty publiczne | 19 |
| 1.5. Środki na rozpoczęcie działalności gospodarczej | 21 |
| 1.6. Prace społecznie użyteczne | 25 |
| 1.7. Refundacja kosztów wyposażenia lub doposażenia stanowiska pracy | 26 |
| 1.8. Ref. świad. integracyjnych dla uczestników zajęć w Centrum Integracji Społecznej | 29 |
| 1.9. Program Aktywizacja i Integracja | 29 |
| 1.10. Krajowy Fundusz Szkoleniowy | 30 |
| 1.11. Bony: szkoleniowe, stażowe, na zasiedlenie | 31 |
| 2. Pośrednictwo Pracy i Poradnictwo Zawodowe | 34 |
| 2.1. Pośrednictwo pracy | 34 |
| 2.2. Europejskie Służby Zatrudnienia (EURES) | 39 |
| 2.3. Zatrudnienie cudzoziemców | 40 |
| 2.4. Poradnictwo zawodowe i pomoc w aktywnym poszukiwaniu pracy | 40 |
| Rozdział III | |
| Ewidencja i Świadczenia | 41 |
| Rozdział IV | |
| Finansowanie zadań Powiatowego Urzędu Pracy | 43 |
| Rozdział V | |
| Administrowanie mieniem i zarządzanie kadrami | 46 |
| 1.1. Zatrudnienie i rozwój zawodowy pracowników | 46 |
| 1.2. Inwestycje | 46 |
| 1.3. Kontrole | 47 |

Wstęp

W roku 2015 w Powiatowym Urzędzie Pracy notowaliśmy utrzymującą się tendencję spadkową stopy bezrobocia. Niewątpliwie wpływ na ten stan miał fakt, iż wiele firm rozszerzało swoją działalność tworząc nowe miejsca pracy, powstały nowe zakłady, które także stworzyły nowe możliwości zatrudnienia oraz korzystały z usług urzędu. Przeważającą usługą jest pomoc w rekrutacji kandydatów na pracowników. W roku 2015 zorganizowaliśmy 38 spotkań pracodawców z osobami poszukującymi pracy i zorganizowaliśmy 8 giełd pracy, w wyniku których kilkadziesiąt osób podjęło zatrudnienie. Pracodawcy korzystali także w dużym większym stopniu z instrumentów rynku pracy jakie oferuje urząd. Już nie tylko staże, ale także wyposażenie stanowiska pracy i prace interwencyjne cieszyły się dużym zainteresowaniem. W drugiej połowie roku uruchomiliśmy środki Krajowego Funduszu Szkoleniowego, jako nowość dla pracodawców, i pomimo ograniczeń, które w 2015 r. nakładała ustawa (środki skierowane były tylko dla osób powyżej 45 roku życia) cieszyły się dużym zainteresowaniem. Łącznie z możliwości kształcenia skorzystało 29 podmiotów dla 113 pracowników. W listopadzie (po rocznej przerwie) po raz kolejny zorganizowaliśmy dla uczniów klas trzecich gimnazjów wystawę zawodoznawczą, która jak zawsze została pozytywnie oceniona przez jej uczestników.

Podsumowując, rok 2015 to szereg działań urzędu, władarzy miasta, gmin i powiatu, które zaowocowały dalszym spadkiem bezrobocia w powiecie stargardzkim.

Dane przedstawione w sprawozdaniu zostały oparte o źródła własne, dane Głównego Urzędu Statystycznego oraz Wydziału Badań i Analiz Wojewódzkiego Urzędu Pracy

Rozdział I

Informacja o stanie bezrobocia w powiecie stargardzkim na koniec 2015 r.

Stopa bezrobocia na 31 grudnia 2015 r. w powiecie stargardzkim wynosiła 14,4 % i zmniejszyła się o 3,2 % w stosunku do 31.12. 2014 r.

Tabela nr 1

| | styczeń | luty | marzec | kwiecień | maj | czerwiec | lipiec | sierpień | wrzesień | październik | listopad | grudzień |
|------|---------|------|--------|----------|------|----------|--------|----------|----------|-------------|----------|----------|
| 2015 | 18,7 | 18,6 | 17,6 | 17,3 | 16,7 | 16,0 | 15,5 | 15,2 | 14,4 | 14,0 | 14,1 | 14,4 |
| 2014 | 21,1 | 20,8 | 20,3 | 19,5 | 19 | 18,4 | 18,1 | 17,7 | 17,7 | 17,2 | 17,1 | 17,6 |
| 2013 | 21,3 | 21,4 | 21,1 | 20,5 | 19,8 | 19,4 | 19,3 | 19,0 | 18,9 | 18,9 | 19,3 | 19,6 |
| 2012 | 20,9 | 21,2 | 20,6 | 20,0 | 19,6 | 18,9 | 18,7 | 18,8 | 18,7 | 18,7 | 19,2 | 19,9 |

Wykres nr 1

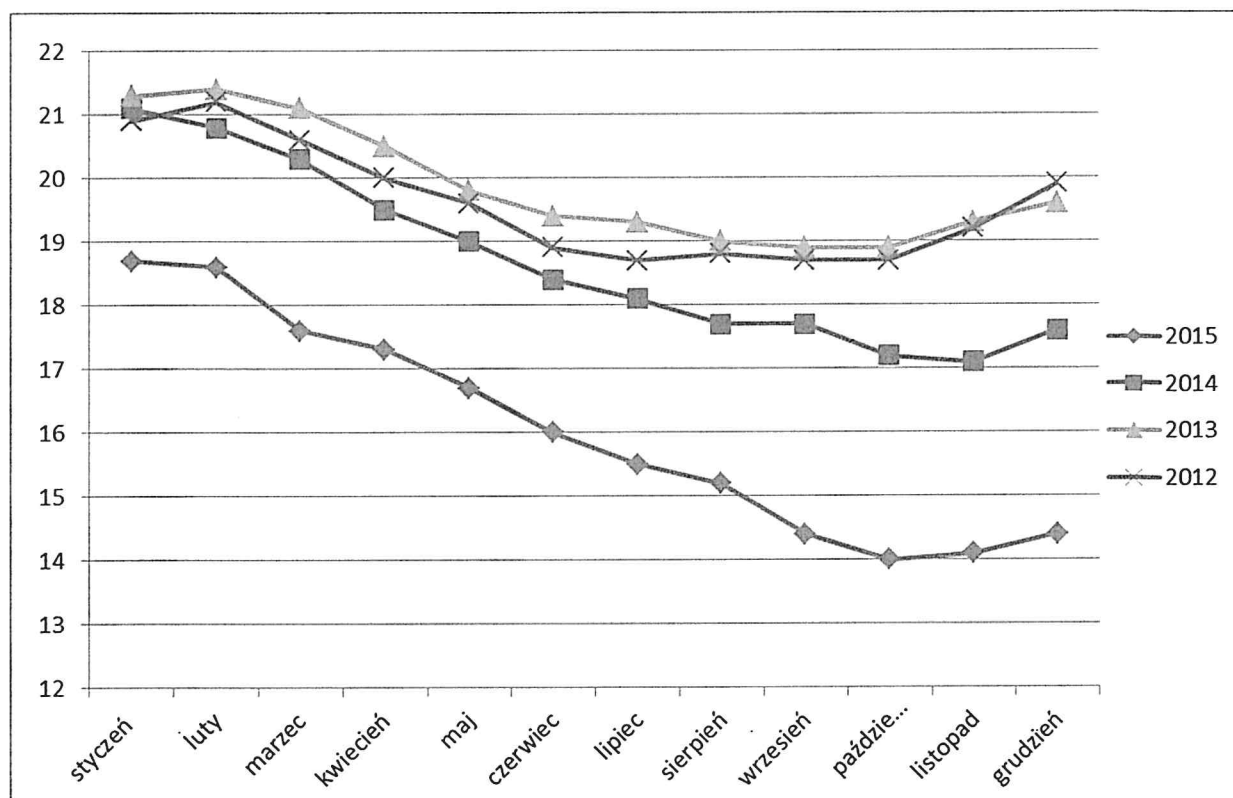

Liczba bezrobotnych na koniec roku w stosunku do 31.12.2014 roku spadła o 1199 osoby i wyniosła 5196, z czego 2893 (55,7 %) to kobiety. W porównaniu natomiast do końca stycznia 2015 r. spadła o 1686 osób.

Wykres nr 2 Stan liczbowy osób zarejestrowanych w poszczególnych miesiącach

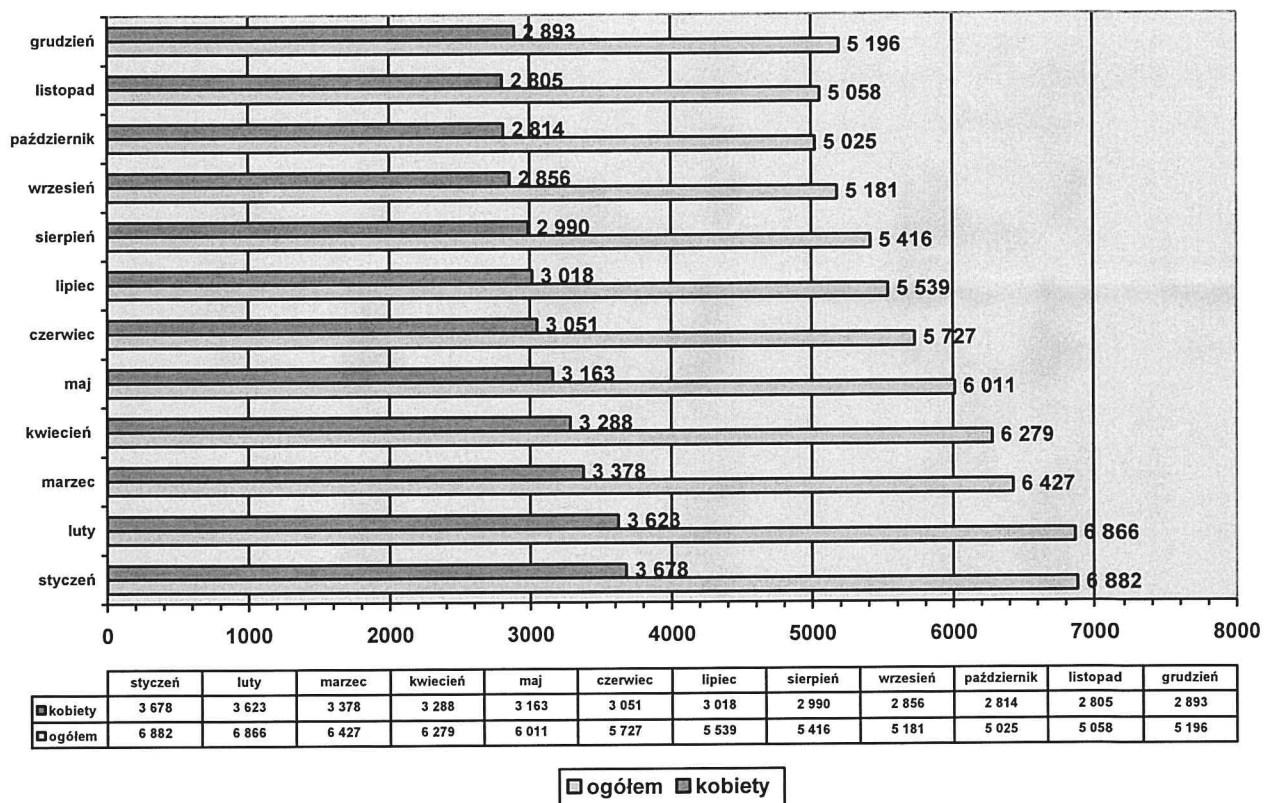

Liczba osób bezrobotnych posiadających prawo do zasiłku na dzień 31.12.2015 wzrosła o 106 osób w stosunku do 31.12.2014 roku i wynosiła 841 osób (tj. 16,2% ogółu bezrobotnych).

Tabela nr 2 Struktura bezrobocia w powiecie stargardzkim w 2015 r.

| BEZROBOCIE W POWIECIE STARGARDZKIM | | | | | | | | | | | | | | |
|------------------------------------|----------------------------|------------------------------|------------------------|-----------------------|-----------------|-------------------|---------------------|--|--|---|---|---|---------------------|---------|
| Powiat Stargardzki za 2015 | Liczba bezrobotnych ogółem | W tym: | | | | | | | Przyrost liczby bezrobotnych w porównaniu z poprzednim miesiącem (%) | Przyrost liczby bezrobotnych w porównaniu z początkiem roku (%) | Stopa bezrobocia w stosunku do liczby czynnych zawodowo (%)powiat/woj./kraj | Liczba wolnych miejsc pracy i miejsc aktywizacji zawod. | Liczba podjęć pracy | |
| | | Osoby w szczególnej sytuacji | | | | Mieszkańcy na wsi | Pobierający zasiłek | Osoby będące w szczególnej sytuacji na rynku pracy | | | | | | Kobiety |
| | | Do 30 roku życia | Długotrwale bezrobotni | Powyżej 50 roku życia | Niepełnosprawni | | | | | | | | | |
| styczeń | 6 882 | 3 678 | 5 945 | 781 | 3 030 | 2 209 | 3 879 | 1 820 | 449 | 107,6 | 107,6 | 18,7/16,4/12,0 | 100 | 280 |
| luty | 6 886 | 3 623 | 5 911 | 761 | 2 990 | 2 214 | 3 879 | 1 819 | 441 | 99,8 | 107,4 | 18,6/16,3/12,0 | 307 | 336 |
| marzec | 6 427 | 3 378 | 5 528 | 707 | 2 831 | 2 074 | 3 547 | 1 722 | 394 | 93,6 | 100,5 | 17,6/15,7/11,7 | 457 | 379 |
| kwiecień | 6 279 | 3 288 | 5 389 | 714 | 2 767 | 1 986 | 3 464 | 1 717 | 391 | 97,7 | 98,2 | 17,3/15,0/11,2 | 241 | 315 |
| maj | 6 011 | 3 163 | 5 167 | 689 | 2 602 | 1 834 | 3 380 | 1 663 | 373 | 95,7 | 94,0 | 16,7/14,3/10,8 | 236 | 344 |
| czerwiec | 5 727 | 3 051 | 4 895 | 687 | 2 477 | 1 686 | 3 240 | 1 604 | 350 | 95,3 | 89,6 | 16,0/13,7/10,3 | 283 | 295 |
| lipiec | 5 539 | 3 018 | 4 702 | 715 | 2 408 | 1 626 | 3 124 | 1 535 | 337 | 96,7 | 86,6 | 15,5/13,2/10,1 | 292 | 296 |
| sierpień | 5 416 | 2 990 | 4 596 | 719 | 2 346 | 1 585 | 3 063 | 1 501 | 337 | 97,8 | 84,7 | 15,2/13,1/10,0 | 255 | 335 |
| wrzesień | 5 181 | 2 856 | 4 406 | 750 | 2 254 | 1 529 | 2 898 | 1 443 | 328 | 95,7 | 81,0 | 14,4/12,9/9,7 | 586 | 424 |
| październik | 5 025 | 2 814 | 4 287 | 752 | 2 205 | 1 552 | 2 762 | 1 376 | 328 | 97,0 | 78,6 | 14,0/12,8/9,6 | 361 | 324 |
| listopad | 5 058 | 2 805 | 4 280 | 796 | 2 216 | 1 545 | 2 715 | 1 399 | 322 | 100,7 | 79,1 | 14,1/13,0/9,6 | 121 | 258 |
| grudzień | 5 196 | 2 893 | 4 381 | 841 | 2 289 | 1 571 | 2 791 | 1 437 | 319 | 102,7 | 81,3 | 14,4/13,3/9,8 | 267 | 241 |

Tabela nr 3 Stan bezrobocia w powiecie stargardzkim na tle pozostałych powiatów województwa

Wojewódzki Urząd Pracy
Wydział Badań i Analiz

Bezrobocie w województwie zachodniopomorskim

Grudzień 2015

| Powiat | Liczba bezrobotnych ogółem | w tym: | | | | | | Przyrost liczby bezrobotnych w poprzednim miesiącu (%) (poprzedni miesiąc = 100%) | Przyrost liczby bezrobotnych w porównaniu z początkiem roku (%) | Stopa bezrobocia (%) * | Wolne miejsca pracy i miejsca aktywizacji zawodowej | Liczba podjęć pracy | | |
|--------------------|----------------------------|---------|---------------------|--------------------|--|------------------|------------------------|---|---|------------------------|---|---------------------|-----------------------|-----------------|
| | | kobiety | pobierający zasiłek | mieszkający na wsi | Osoby będące w szczególnej sytuacji na rynku pracy | w tym: | | | | | | | | |
| | | | | | | Do 30 roku życia | Długotrwale bezrobotne | | | | | | Powyżej 50 roku życia | Niepełnosprawni |
| Białogardzki | 4 087 | 2 025 | 682 | 1 712 | 3 594 | 1 067 | 2 473 | 1 228 | 252 | 100,8 | 91,4 | 25,4 | 186 | 323 |
| Choszczeński | 3 350 | 1 817 | 454 | 2 104 | 2 919 | 1 056 | 1 974 | 881 | 101 | 107,9 | 93,9 | 23,5 | 251 | 190 |
| Drawski | 4 389 | 2 285 | 953 | 1 932 | 3 795 | 1 227 | 2 476 | 1 334 | 149 | 102,9 | 93,3 | 22,2 | 80 | 196 |
| Goleniowski | 2 762 | 1 555 | 373 | 1 479 | 2 279 | 815 | 1 257 | 883 | 141 | 101,8 | 85,6 | 9,3 | 135 | 320 |
| Gryficki | 4 173 | 2 336 | 882 | 2 306 | 3 488 | 1 150 | 2 214 | 1 243 | 156 | 102,2 | 90,0 | 21,6 | 219 | 329 |
| Gryfiński | 3 721 | 2 129 | 508 | 2 401 | 3 308 | 1 121 | 2 206 | 1 080 | 195 | 99,4 | 82,2 | 15,9 | 200 | 331 |
| Kamieński | 3 104 | 1 673 | 620 | 1 723 | 2 552 | 827 | 1 577 | 945 | 89 | 103,9 | 93,7 | 20,6 | 123 | 127 |
| Kotobrzezki | 2 490 | 1 297 | 448 | 1 132 | 1 998 | 640 | 1 026 | 817 | 120 | 98,6 | 77,6 | 9,2 | 268 | 237 |
| Miasto Koszalin | 4 166 | 1 989 | 603 | 0 | 3 570 | 802 | 2 351 | 1 591 | 377 | 100,8 | 82,4 | 8,6 | 354 | 268 |
| Koszaliński | 4 208 | 2 405 | 881 | 3 339 | 3 608 | 1 050 | 2 367 | 1 281 | 198 | 103,2 | 85,9 | 21,6 | 51 | 225 |
| Łobeski | 2 645 | 1 451 | 350 | 1 501 | 2 285 | 783 | 1 576 | 747 | 47 | 105,2 | 93,3 | 23,9 | 48 | 335 |
| Mysłiborski | 2 528 | 1 430 | 257 | 1 291 | 2 228 | 734 | 1 387 | 768 | 182 | 102,6 | 77,6 | 12,1 | 129 | 177 |
| Policki | 2 428 | 1 431 | 276 | 1 195 | 1 994 | 602 | 1 268 | 735 | 105 | 100,0 | 86,9 | 9,3 | 147 | 203 |
| Pyrzycki | 2 453 | 1 339 | 335 | 1 556 | 2 158 | 747 | 1 521 | 674 | 91 | 106,3 | 84,0 | 20,3 | 99 | 243 |
| Sławieński | 3 683 | 1 826 | 709 | 2 034 | 3 132 | 1 012 | 2 014 | 1 212 | 206 | 105,0 | 88,6 | 20,3 | 43 | 332 |
| Stargardzki | 5 196 | 2 893 | 841 | 2 289 | 4 381 | 1 571 | 2 791 | 1 437 | 319 | 102,7 | 81,3 | 14,4 | 267 | 241 |
| Szczeciński | 5 762 | 3 110 | 1 097 | 2 696 | 5 052 | 1 638 | 3 286 | 1 687 | 371 | 106,6 | 87,8 | 22,3 | 133 | 378 |
| Świdwiński | 3 225 | 1 751 | 643 | 1 932 | 2 772 | 992 | 1 770 | 900 | 129 | 106,2 | 87,0 | 21,6 | 42 | 308 |
| Miasto Świnoujście | 967 | 525 | 137 | 0 | 736 | 159 | 406 | 379 | 26 | 101,7 | 82,3 | 6,9 | 209 | 82 |
| Wałecki | 2 429 | 1 485 | 406 | 1 231 | 2 086 | 650 | 1 322 | 723 | 109 | 104,5 | 85,0 | 14,6 | 232 | 140 |
| Miasto Szczecin | 11 627 | 6 130 | 1 320 | 0 | 9 970 | 1 960 | 6 701 | 4 419 | 561 | 97,4 | 71,8 | 6,8 | 1 148 | 775 |
| Zachodniopomorskie | 79 393 | 42 882 | 12 775 | 33 853 | 67 905 | 20 603 | 43 963 | 24 964 | 3 924 | 102,3 | 84,0 | 13,3 | 4 364 | 5 760 |

*Stopa bezrobocia wg GUS z dnia 26.01.2016 r.

*Stopa bezrobocia – jest to odsetek osób bezrobotnych w liczbie cywilnej ludności aktywnej zawodowo.

Tabela nr 4 Struktura bezrobocia ze względu na różne kryteria

| Kryterium | | Osoby bezrobotne | | z liczby ogółem | |
|--------------------------------------|-----------------------|-------------------------------|--------------------------------------|------------------------------------|--------------------------------------|
| | | średnio w ciągu roku – ogółem | stan liczbowy na dzień 31.12.2015 r. | stan liczbowy średnio w ciągu roku | stan liczbowy na dzień 31.12.2015 r. |
| Czas pozostawania bez pracy w m-cach | do 1 | 560 | 510 | 274 | 250 |
| | 1-3 | 940 | 1073 | 467 | 554 |
| | 3-6 | 923 | 795 | 476 | 442 |
| | 6-12 | 1008 | 910 | 554 | 496 |
| | 12-24 | 981 | 835 | 537 | 487 |
| | Pow. 24 | 1221 | 1073 | 737 | 664 |
| Wiek | 18-24 | 916 | 849 | 521 | 507 |
| | 25-34 | 1559 | 1411 | 999 | 940 |
| | 35-44 | 1164 | 1091 | 675 | 644 |
| | 45-54 | 1003 | 933 | 499 | 473 |
| | 55-59 | 680 | 618 | 312 | 284 |
| | 60-64 | 312 | 294 | 39 | 45 |
| Wykształcenie | wyższe | 657 | 627 | 474 | 465 |
| | średnie zawodowe | 1122 | 1063 | 722 | 707 |
| | średnie | 686 | 611 | 487 | 442 |
| | zasadnicze | 1382 | 1262 | 522 | 488 |
| | gimnazjalne i poniżej | 1786 | 1633 | 841 | 791 |
| Staż pracy ogółem w latach | bez stażu pracy | 861 | 761 | 526 | 489 |
| | do 1 | 1289 | 1203 | 785 | 758 |
| | 1-5 | 1153 | 1067 | 669 | 638 |
| | 5-10 | 733 | 688 | 405 | 399 |
| | 10-20 | 780 | 719 | 366 | 339 |
| | 20-30 | 568 | 517 | 218 | 196 |
| | 30 i więcej | 265 | 241 | 77 | 74 |

Tabela nr 5 Stan liczbowy i wskaźnik bezrobocia w gminach.

| Powiat Stargardzki za 2015 | Miasto Stargard | | Gmina Stargard | | MG Chociwel | | MG Dobrzany | | Gmina Dolice | | Gmina Kobylanka | | Gmina Marianowo | | G Stara Dąbrowa | | MG Suchań | | MG Insko | |
|----------------------------------|-----------------|--------------------|----------------|--------------------|-------------|--------------------|-------------|--------------------|--------------|--------------------|-----------------|--------------------|-----------------|--------------------|-----------------|--------------------|-----------|--------------------|----------|--------------------|
| | Ogółem | wsk.b.*/ Ogółem | Ogółem | wsk.b.*/ Ogółem | Ogółem | wsk.b.*/ Ogółem | Ogółem | wsk.b.*/ Ogółem | Ogółem | wsk.b.*/ Ogółem | Ogółem | wsk.b.*/ Ogółem | Ogółem | wsk.b.*/ Ogółem | Ogółem | wsk.b.*/ Ogółem | Ogółem | wsk.b.*/ Ogółem | Ogółem | wsk.b.*/ Ogółem |
| Miesiąc | | | | | | | | | | | | | | | | | | | | |
| styczeń | 3398 | 7,6 | 736 | 8,8 | 433 | 11,1 | 392 | 11,9 | 580 | 11,0 | 198 | 6,1 | 239 | 11,4 | 332 | 13,6 | 299 | 10,5 | 275 | 11,9 |
| luty | 3428 | 7,7 | 756 | 9,0 | 439 | 11,2 | 369 | 11,2 | 569 | 10,8 | 198 | 6,1 | 230 | 11,0 | 319 | 13,0 | 304 | 10,7 | 254 | 11,0 |
| marzec | 3182 | 7,1 | 728 | 8,7 | 410 | 10,5 | 352 | 10,6 | 536 | 10,2 | 177 | 5,4 | 210 | 10,0 | 304 | 12,4 | 286 | 10,0 | 242 | 10,5 |
| kwiecień | 3110 | 7,0 | 726 | 8,7 | 392 | 10,0 | 353 | 10,7 | 525 | 10,0 | 177 | 5,4 | 203 | 9,7 | 292 | 11,9 | 268 | 9,4 | 233 | 10,1 |
| maj | 3011 | 6,9 | 667 | 7,9 | 384 | 9,8 | 328 | 10,0 | 487 | 9,4 | 176 | 5,3 | 197 | 9,4 | 280 | 11,4 | 253 | 8,9 | 228 | 9,9 |
| czerwiec | 2871 | 6,6 | 621 | 7,3 | 369 | 9,4 | 315 | 9,6 | 465 | 8,9 | 169 | 5,1 | 179 | 8,6 | 281 | 11,4 | 238 | 8,3 | 219 | 9,6 |
| lipiec | 2769 | 6,3 | 599 | 7,1 | 349 | 8,9 | 326 | 9,9 | 451 | 8,7 | 159 | 4,8 | 169 | 8,1 | 276 | 11,2 | 235 | 8,2 | 206 | 9,0 |
| sierpień | 2725 | 6,2 | 603 | 7,1 | 326 | 8,3 | 310 | 9,4 | 441 | 8,5 | 153 | 4,6 | 168 | 8,0 | 259 | 10,5 | 231 | 8,1 | 200 | 8,7 |
| wrzesień | 2584 | 5,9 | 588 | 7,0 | 316 | 8,0 | 280 | 8,5 | 430 | 8,3 | 167 | 5,1 | 155 | 7,4 | 240 | 9,7 | 225 | 7,9 | 196 | 8,5 |
| październik | 2476 | 5,7 | 568 | 6,7 | 304 | 7,7 | 281 | 8,6 | 425 | 8,2 | 157 | 4,8 | 155 | 7,4 | 242 | 9,8 | 230 | 8,1 | 187 | 8,2 |
| listopad | 2504 | 5,7 | 586 | 6,9 | 303 | 7,7 | 276 | 8,4 | 418 | 8,0 | 148 | 4,5 | 159 | 7,6 | 249 | 10,1 | 229 | 8,0 | 186 | 8,1 |
| grudzień | 2560 | 5,9 | 571 | 6,8 | 335 | 8,5 | 286 | 8,7 | 429 | 8,3 | 168 | 5,1 | 171 | 8,2 | 252 | 10,2 | 230 | 8,1 | 194 | 8,5 |

Rozdział II

Działalność Centrum Aktywizacji Zawodowej

1. Instrumenty Rynku Pracy

1.1. Szkolenia i inne formy podnoszenia kwalifikacji

W roku 2015 r. Powiatowy Urząd Pracy w Stargardzie realizował szkolenia i inne formy podnoszenia kwalifikacji:

- **szkolenia** – skierowano łącznie **222 osoby**

w tym:

szkolenia indywidualne – **146 osób**, w tym 144 osoby bezrobotne oraz 2 osoby poszukujące pracy (1 os. ze środków PFRON i 1 os. pobierająca rentę szkoleniową),

szkolenia grupowe – **76 osób** (w tym 62 osoby bezrobotne oraz 14 osób poszukujących pracy – Programu specjalny NOWY START),

- **finansowanie kosztów egzaminu** – **1 osoba**,

- **finansowanie lub dofinansowanie studiów podyplomowych** – **11 osób**.

Szkolenia były finansowane w ramach środków Funduszu Pracy, dodatkowych środków w ramach Rezerwy Ministra oraz środków PFRON.

Tabela nr 6 Szkolenia w podziale na źródła finansowania.

| ŹRÓDŁA FINANSOWANIA | LICZBA OSÓB | | RAZEM |
|---|--------------|---------------------|------------|
| | bezrobotnych | poszukujących pracy | |
| Fundusz Pracy (szkolenia indywidualne) | 138 | 1 | 139 |
| Rezerwa Ministra 30-50 (szkolenia indywidualne) | 6 | | 6 |
| Fundusz Pracy (szkolenia grupowe) | 62 | 14 | 76 |
| PFRON (szkolenie indywidualne) | | 1 | 1 |
| OGÓŁEM | 206 | 16 | 222 |

Tabela nr 7 Egzaminy i studia podyplomowe – finansowane w ramach Funduszu Pracy.

| FORMA | LICZBA OSÓB BEZROBOTNYCH |
|----------------------|-----------------------------|
| Egzamin/licencja | 1 |
| Pożyczka szkoleniowa | - |
| Studia podyplomowe | 11 |

W roku 2015 zawarto 11 umów dotyczących finansowania kosztów studiów podyplomowych. Jedna z tych umów została całkowicie zrealizowana i zakończona w 2015 r. (nastąpiło zakończenie finansowanych studiów podyplomowych). Realizacja pozostałych 10 umów jest kontynuowana w roku 2016.

W 2015 r. zakończyła się realizacja 3 umów dotyczących finansowania kosztów studiów podyplomowych zawartych w 2014 r.

Tabela nr 8 Osoby bezrobotne korzystające z różnych form podnoszenia kwalifikacji w podziale na gminy.

| Lp. | Nazwa gminy/miasta | LICZBA OSÓB | | |
|-----|--------------------|----------------------------------|--------------------|------------------|
| | | Szkolenia indywidualne i grupowe | Studia podyplomowe | Koszty egzaminów |
| 1. | Chociwel | 9 | 1 | |
| 2. | Dobrzany | 10 | | |
| 3. | Dolice | 15 | | |
| 4. | Ińsko | 4 | | |
| 5. | Kobylanka | 1 | | |
| 6. | Marianowo | 9 | | |
| 7. | Stara Dąbrowa | 5 | | |
| 8. | Stargard, Gmina | 10 | | |
| 9. | Stargard, Miasto | 133 | 9 | 1 |
| 10. | Suchań | 26 | 1 | |
| | Razem | 222 | 11 | 1 |

Tabela nr 9 Rodzaje szkoleń, z których skorzystały osoby bezrobotne i poszukujące pracy.

| RODZAJE SZKOLEŃ | LICZBA OSÓB | |
|--|------------------------|-------------------|
| | szkolenia indywidualne | Szkolenia grupowe |
| Prawo jazdy kategorii C | 14 | |
| Prawo jazdy kategorii C+E | 5 | |
| Prawo jazdy kategorii D | 4 | |
| Prawo jazdy kategorii T | 3 | |
| Kwalifikacja wstępna, przyspieszona i szkolenie okresowe do prawa jazdy kategorii C i kategorii D | 18 | |
| Kwalifikacja wstępna, przyspieszona i szkolenie okresowe do prawa jazdy kategorii c wraz z prawem jazdy kat. C+E | 1 | |
| Sprzęt ciężki (koparkoładowarka, koparka, ładowarka, walec) | 14 | |
| Operator wózka widłowego | 21 | |
| Szkolenia kosmetyczno/fryzjerskie | 1 | |
| Ochrona osób i mienia | 1 | |
| Spawalnicze | 12 | |
| Wykrawacz rozbieracz mięsa | 3 | |
| Szkolenia księgowo/kadrowe | 2 | |
| Sprzedawca/kasa fiskalna | 4 | |
| Drwal | 6 | |
| Eksploatacja urządzeń elektroenergetycznych | 12 | |
| Opiekun osoby zależnej z językiem niemieckim | 8 | |
| Kurs kroju i szycia | 1 | |
| Pracownik szwalni | | 28 |
| Abc przedsiębiorczości | | 34 |
| Technolog robót wykończeniowych | | 14 |
| Inne | 16 | |
| RAZEM | 146 | 76 |

1.2. Staże

W okresie od 01.01.2015 r. do 31.12.2015 r. Powiatowy Urząd Pracy w Stargardzie zawarł 634 umowy dotyczące organizacji stażu, w ramach których skierowano na staż 667 osób (bezrobotnych i poszukujących pracy), w tym:

- **Fundusz Pracy** – 319 umów – 343 osoby,
- **EFS / PO WER 2014-2020** – 227 umów – 232 osoby
- **EFS / RPO WZ 2014-2020** – 72 umowy – 76 osób
- **PFRON** – 6 umów – 6 osób
- **BON STAŻOWY** – 10 umów – 10 osób.

W okresie od 01.01.2015 r. do 31.12.2015 roku staż zakończyły **592 osoby** bezrobotne i poszukujące pracy, w tym:

- 162 osoby odbywające staż współfinansowany ze środków EFS / PO WER,
- 5 osób odbywających staż współfinansowany ze środków EFS / RPO WZ,
- 409 osób odbywających staż finansowany ze środków FP,
- 6 osób odbywających staż finansowany ze środków PFRON,
- 10 osób odbywająca staż w ramach bonu stażowego.

Na dzień 01.01.2016 roku staż kontynuowało **196 osób** skierowanych w ramach umów zawartych w 2015 roku.

Tabela nr 10 Staż finansowany ze środków Funduszu Pracy.

| Lp. | Nazwa gminy/miasta | Fundusz Pracy | | | |
|------------|--------------------|-----------------------------------|---------------------|--------------------|---------------------|
| | | Jednostki użyteczności publicznej | | Jednostki prywatne | |
| | | Liczba pracodawców | liczba miejsc stażu | Liczba pracodawców | liczba miejsc stażu |
| 1. | Chociwel | 4 | 5 | 3 | 3 |
| 2. | Dobrzany | 1 | 2 | 6 | 6 |
| 3. | Dolice | 8 | 8 | 6 | 6 |
| 4. | Ińsko | 5 | 5 | 2 | 2 |
| 5. | Kobyłanka | 2 | 3 | 4 | 4 |
| 6. | Marianowo | 4 | 4 | 1 | 1 |
| 7. | Stara Dąbrowa | 2 | 3 | 2 | 2 |
| 8. | Stargard, Gmina | 5 | 5 | 2 | 2 |
| 9. | Stargard, Miasto | 105 | 110 | 69 | 74 |
| 10. | Suchań | 4 | 4 | 1 | 1 |
| 11. | Maszewo | | | 1 | 1 |
| 12. | Szczecin | 14 | 14 | 3 | 3 |
| 13. | Warszawa | | | 1 | 1 |
| 14. | Pucice | | | 1 | 1 |
| 15. | Poznań | | | 1 | 1 |
| 16. | Łódź | | | 1 | 1 |
| 17. | Choszczno | 1 | 1 | | |
| 18. | Recz | | | 1 | 1 |
| 21. | Ogółem | 155 | 164 | 105 | 110 |

Tabela nr 11 Staż finansowany ze środków Rezerwy Ministra 25-

| Lp. | Nazwa gminy/miasta | Rezerwa Ministra 25- | | | |
|------------|--------------------|-----------------------------------|---------------------|--------------------|---------------------|
| | | Jednostki użyteczności publicznej | | Jednostki prywatne | |
| | | liczba pracodawców | liczba miejsc stażu | liczba pracodawców | liczba miejsc stażu |
| 1. | Chociwel | | | 3 | 3 |
| 2. | Dobrzany | | | 3 | 3 |
| 3. | Dolice | | | 2 | 2 |
| 4. | Ińsko | | | | |
| 5. | Kobylanka | | | | |
| 6. | Marianowo | | | | |
| 7. | Stara Dąbrowa | | | 2 | 2 |
| 8. | Stargard, Gmina | | | 5 | 5 |
| 9. | Stargard, Miasto | 3 | 3 | 16 | 16 |
| 10. | Suchań | | | 2 | 2 |
| 11. | Drawno | | | 1 | 1 |
| 12. | Świnoujście | | | 1 | 1 |
| 13. | Poznań | | | 1 | 1 |
| 14. | Szczecin | 1 | 1 | 1 | 1 |
| 15. | Ogółem | 4 | 4 | 37 | 37 |

Tabela nr 12 Staż finansowany ze środków Rezerwy Ministra 30-50.

| Lp. | Nazwa gminy/miasta | Rezerwa Ministra 30-50 | | | |
|------------|--------------------|-----------------------------------|---------------------|--------------------|---------------------|
| | | Jednostki użyteczności publicznej | | Jednostki prywatne | |
| | | liczba pracodawców | liczba miejsc stażu | liczba pracodawców | liczba miejsc stażu |
| 1. | Chociwel | 1 | 4 | 1 | 1 |
| 2. | Dobrzany | 1 | 1 | | |
| 3. | Dolice | 3 | 4 | | |
| 4. | Ińsko | 1 | 7 | | |
| 5. | Kobylanka | | | | |
| 6. | Marianowo | 1 | 1 | | |
| 7. | Stara Dąbrowa | | | | |
| 8. | Stargard, Gmina | | | | |
| 9. | Stargard, Miasto | 4 | 4 | 5 | 5 |
| 10. | Suchań | | | | |
| 11. | Szczecin | 1 | 1 | | |
| 12. | Ogółem | 12 | 22 | 6 | 6 |

Tabela nr 13 Staż współfinansowany ze środków EFS / PO WER 2014-2020.

| Lp. | Nazwa gminy/miasta | PO WER | | | |
|------------|--------------------|-----------------------------------|---------------------|--------------------|---------------------|
| | | Jednostki użyteczności publicznej | | Jednostki prywatne | |
| | | Liczba pracodawców | liczba miejsc stażu | liczba pracodawców | liczba miejsc stażu |
| 1. | Chociwel | | | 7 | 7 |
| 2. | Dobrzany | | | 5 | 5 |
| 3. | Dolice | 1 | 1 | 11 | 11 |
| 4. | Ińsko | 1 | 2 | 7 | 7 |
| 5. | Kobyłanka | | | 9 | 9 |
| 6. | Marianowo | 1 | 1 | 3 | 3 |
| 7. | Stara Dąbrowa | | | 2 | 2 |
| 8. | Stargard, Gmina | 1 | 1 | 12 | 12 |
| 9. | Stargard, Miasto | 17 | 17 | 115 | 118 |
| 10. | Suchań | | | 3 | 3 |
| 11. | Szczecin | 1 | 1 | 12 | 12 |
| 12. | Pyrzyce | | | 3 | 3 |
| 13. | Gdynia | | | 1 | 1 |
| 14. | Bierzwnik | | | 1 | 2 |
| 15. | Augustów | | | 5 | 5 |
| 16. | Drawno | | | 1 | 1 |
| 17. | Goleniów | | | 1 | 1 |
| 18. | Żuków | | | 1 | 1 |
| 19. | Sokolniki/Maszewo | | | 2 | 2 |
| 20. | Recz | | | 1 | 1 |
| 21. | Nowogard | | | 1 | 1 |
| 22. | Poznań | | | 1 | 1 |
| 23. | Kraków | | | 1 | 1 |
| 24. | Ogółem | 22 | 23 | 205 | 209 |

Tabela nr 14 Staż współfinansowany ze środków EFS / RPO WZ 2014-2020.

| Lp. | Nazwa gminy/miasta | RPO WZ | | | |
|------------|--------------------|-----------------------------------|---------------------|--------------------|---------------------|
| | | Jednostki użyteczności publicznej | | Jednostki prywatne | |
| | | Liczba pracodawców | liczba miejsc stażu | liczba pracodawców | liczba miejsc stażu |
| 1. | Chociwel | 1 | 1 | 5 | 5 |
| 2. | Dobrzany | | | 2 | 2 |
| 3. | Dolice | 2 | 2 | 2 | 2 |
| 4. | Ińsko | | | 4 | 4 |
| 5. | Kobylanka | | | 4 | 4 |
| 6. | Marianowo | 1 | 1 | 1 | 1 |
| 7. | Stara Dąbrowa | 1 | 2 | 2 | 2 |
| 8. | Stargard, Gmina | | | 2 | 2 |
| 9. | Stargard, Miasto | 9 | 9 | 30 | 32 |
| 10. | Suchań | | | 1 | 1 |
| 11. | Szczecin | | | 3 | 3 |
| 12. | Przelewice | 1 | 1 | | |
| 13. | Gryfice | | | 1 | 2 |
| 14. | Ogółem | 15 | 16 | 57 | 60 |

Tabela nr 15 Staż finansowany ze środków PFRON.

| Lp. | Nazwa gminy/miasta | PFRON | | | |
|------------|--------------------|-----------------------------------|---------------------|--------------------|---------------------|
| | | Jednostki użyteczności publicznej | | Jednostki prywatne | |
| | | Liczba pracodawców | liczba miejsc stażu | Liczba pracodawców | Liczba miejsc stażu |
| 1. | Chociwel | | | | |
| 2. | Dobrzany | | | | |
| 3. | Dolice | | | | |
| 4. | Ińsko | | | | |
| 5. | Kobylanka | | | | |
| 6. | Marianowo | | | | |
| 7. | Stara Dąbrowa | | | | |
| 8. | Stargard, Gmina | | | | |
| 9. | Stargard, Miasto | 2 | 2 | 2 | 2 |
| 10. | Suchań | | | | |
| 11. | Szczecin | | | 1 | 1 |
| 12. | Poznań | | | 1 | 1 |
| 13. | Ogółem | 2 | 2 | 4 | 4 |

Tabela nr 16 Staż finansowany w ramach bonu stażowego.

| Lp. | Nazwa gminy/miasta | Bon stażowy | | | |
|------------|--------------------|-----------------------------------|---------------------|--------------------|---------------------|
| | | Jednostki użyteczności publicznej | | Jednostki prywatne | |
| | | liczba pracodawców | liczba miejsc stażu | liczba pracodawców | liczba miejsc stażu |
| 1. | Chociwel | | | | |
| 2. | Dobrzany | | | 1 | 1 |
| 3. | Dolice | | | 1 | 1 |
| 4. | Ińsko | | | | |
| 5. | Kobylanka | | | | |
| 6. | Marianowo | | | | |
| 7. | Stara Dąbrowa | | | | |
| 8. | Stargard, Gmina | | | 1 | 1 |
| 9. | Stargard, Miasto | | | 3 | 3 |
| 10. | Suchań | | | | |
| 11. | Szczecin | | | 2 | 2 |
| 12. | Łobez | | | 1 | 1 |
| 13. | Pyrzyce | | | 1 | 1 |
| 14. | Ogółem | 0 | 0 | 10 | 10 |

1.3. Prace interwencyjne

To instrument, który oznacza zatrudnienie bezrobotnego przez pracodawcę, które nastąpiło w wyniku umowy zawartej ze starostą. Starosta może dokonywać z Funduszu Pracy zwrotu poniesionych przez pracodawcę z tytułu zatrudnienia, w ramach prac interwencyjnych w pełnym wymiarze czasu pracy skierowanego bezrobotnego, kosztów wypłaconego mu wynagrodzenia nagród oraz opłaconych składek na ubezpieczenia społeczne w wysokości nieprzekraczającej jednak kwoty zasiłku.

W okresie od 01.01.2015 r. do 31.12.2015 r. Powiatowy Urząd Pracy w Stargardzie w ramach **prac interwencyjnych zawarł 62 umowy** w ramach, których utworzono **75 nowych stanowisk** pracy. Większość umów podpisano na okres 6 miesięcy.

Łącznie na umowy z 2015 r. skierowano do pracy 75 osób, dodatkowo 7 osób na uzupełnienie zwolnionych miejsc pracy z umów z 2015 roku.

Ogółem w 2015 r. - łącznie z uzupełnieniem zwolnionych miejsc pracy na trwające umowy z 2015 r. - skierowano do prac interwencyjnych **82 osoby**.

Z zawartych do dnia 31.12.2015 r. umów zakończyły się 3 umowy, natomiast pracę zakończyły 4 osoby. W roku 2016 kontynuowanych jest 59 umów, w ramach których zatrudnionych jest 71 osób (refundacja w 2016 r. trwa dla 49 umów, a w ramach 10 umów realizowany jest obowiązek zatrudnienia bez refundacji).

Na dzień 01.01.2015 r. trwało 16 umów z 2014 r., w ramach których pracowały 24 osoby (wszystkie zakończyły pracę w 2015 r., 21 osób zostało zatrudnionych na dalszy okres).

W 2015 roku zawarto 62 umowy w ramach prac interwencyjnych – skierowano 82 osoby, co w rozbiciu na poszczególne gminy przedstawia się następująco:

Tabela nr 17 Pracodawcy korzystający z prac interwencyjnych, w podziale na gminy.

| Lp. | Nazwa gminy/miasta | pracodawcy | | Skierowane osoby bezrobotne |
|-----|--|------------------|-----------------|-----------------------------|
| | | Sektor publiczny | Sektor prywatny | |
| 1. | Chociwel | | 2 | 2 |
| 2. | Dobrzany | 1 | 6 | 10 |
| 3. | Dolice | | 4 | 7 |
| 4. | Ińsko | | 1 | 1 |
| 5. | Kobylanka | | 2 | 1 |
| 6. | Marianowo | 2 | | 3 |
| 7. | Stara Dąbrowa | | | 2 |
| 8. | Stargard, Gmina | 1 | 3 | 9 |
| 9. | Stargard, Miasto | 8 | 24 | 40 |
| 10. | Suchań | | | 7 |
| 11. | Gminy z poza terenu powiatu stargardzkiego | 3 | 5 | |
| | Ogółem | 15 | 47 | 82 |

1.4. Roboty publiczne

To instrument rynku pracy, który oznacza zatrudnienie bezrobotnego w okresie nie dłuższym niż 12 miesięcy przy wykonywaniu prac organizowanych przez powiaty – z wyłączeniem prac organizowanych w urzędach pracy – gminy, organizacje pozarządowe statutowo zajmujące się problematyką: ochrony środowiska, kultury, oświaty, kultury fizycznej i turystyki, opieki zdrowotnej, bezrobocia oraz pomocy społecznej, a także spółki wodne i ich związki, jeżeli prace te są finansowane lub dofinansowane ze środków samorządu terytorialnego, budżetu państwa, funduszy celowych, organizacji pozarządowych, spółek wodnych i ich związków.

Powiatowy Urząd Pracy w Stargardzie w ramach **robót publicznych** w okresie 01.01.2015 r. do 31.12.2015 r. zawarł 145 umów w ramach, których utworzono 194 nowych stanowisk pracy. Umowy te w większości zawierane były na okres 6 miesięcy.

Z umów zawartych okresie objętym sprawozdaniem zakończyło pracę 168 osób, z których na dalszy okres zatrudniono 130 osób. W roku 2016 kontynuowanych jest 18 umów w ramach, których pracuje 26 osób.

Na dzień 01.01.2015 r. 21 osób pracowało w ramach umów zawartych w 2014 r. Po zakończeniu tych umów na dalszy okres zatrudniono 5 osób.

Do dnia 31.12.2015 roku w sumie ukończyło pracę 189 osób, gdzie 135 osób zostało zatrudnionych na dalszy okres.

W 2015 roku zawarto 145 umów w ramach robót publicznych – skierowano łącznie 201 osób (7 osób na uzupełnienie zwolnionych stanowisk).

Tabela nr 18 Osoby bezrobotne w ramach robót publicznych w podziale na gminy

| Lp. | Nazwa gminy/miasta | Liczba umów zawartych z pracodawcami | Skierowane osoby bezrobotne |
|-----|--------------------|--------------------------------------|-----------------------------|
| 1. | Chociwel | 13 | 27 |
| 2. | Dobrzany | 15 | 19 |
| 3. | Dolice | 12 | 14 |
| 4. | Ińsko | 10 | 16 |
| 5. | Kobyłanka | 4 | 7 |
| 6. | Marianowo | 9 | 9 |
| 7. | Stara Dąbrowa | 16 | 22 |
| 8. | Stargard, Gmina | 8 | 10 |
| 9. | Stargard, Miasto | 50 | 66 |
| 10. | Suchań | 8 | 11 |
| | Ogółem | 145 | 201 |

Gmina Chociwel:

- zawarto 13 umów (w tym 8 UM Chociwel, 3 Polski Towarzystwo Walki z Kalectwem Szczecin, 1 CARITAS Archidiecezji Szczecińsko – Kamieńskiej Szczecin oraz 1 Stowarzyszenie „SIEJA” Marianowo),
- skierowano 27 osób.

Gmina Dobrzany:

- zawarto 15 umów (w tym 4 UM Dobrzany, 5 OPS Dobrzany, 1 Towarzystwo Przyjaciół Dobrzan „ZŁOTY SZPON” oraz 5 Zespół Szkół Publicznych Dobrzany),
- skierowano 19 osób.

Gmina Dolice:

- zawarto 12 umów (w tym 6 UG Dolice, 1 Gminny Ludowy Klub Sportowy „UNIA Dolice, 1 Stowarzyszenie Klub Sportowy „PIAST” Kolin, 3 Polskie Stowarzyszenie na Rzecz Osób z Upośledzeniem Umysłowym Stargard oraz 1 Stowarzyszenie LUDZI AKTYWNYCH Pomietów),
- skierowano 14 osób.

Gmina Ińsko:

- zawarto 10 umów (w tym 6 UGiM Ińsko oraz 4 Towarzystwo Przyjaciół Dzieci Szczecin),
- skierowano 16 osób.

Gmina Kobylanka:

- zawarto 4 umowy (w tym 4 UG Kobylanka),
- skierowano 7 osób.

Gmina Marianowo:

- zawarto 9 umów, (w tym 4 UG Marianowo, 1 GOPS Marianowo, 2 Biblioteka Publiczna Marianowo, 1 Stowarzyszenie „SIEJA” Marianowo oraz 1 Centrum Socjalne Caritas Stargard),
- skierowano 9 osób.

Gmina Stara Dąbrowa:

- zawarto 16 umów (w tym 4 UG Stara Dąbrowa, 4 GOPS Stara Dąbrowa, 2 Gimnazjum Publiczne Stara Dąbrowa, 4 Publiczna Szkoła Podstawowa Parlino, 1 Publiczna Szkoła Podstawowa oraz 1 Stargardzkie Stowarzyszenie Klub Abstynenta „ALA” Stargard),
- skierowano 22 osoby.

Gmina Stargard:

- zawarto 8 umów , (w tym 3 UG Stargard, 3 Towarzystwo Przyjaciół Dzieci Szczecin oraz 2 Miejski Ośrodek Pomocy Społecznej Stargard),
- skierowano 10 osób.

Miasto Stargard:

- zawarto 50 umów (w tym 11 Miejski Ośrodek Pomocy Społecznej Stargard, 5 Polskie Stowarzyszenie na Rzecz Osób z Upośledzeniem Umysłowym Stargard, 4 Centrum Socjalnym CARITAS Stargard, 2 Polskie Towarzystwo Walki z Kalectwem Szczecin, 2 Stargardzkie Stowarzyszenie Klub Abstynenta „ALA” Stargard, 2 Szkoła Podstawowa Nr 1 Stargard, 3 Stowarzyszenie „POTRZEBNY DOM” Stargard, 2 Stowarzyszenie Krzewienia Sportu, Turystyki i Kultury „KOLEJARZ” Stargard, 5 Szkoła Podstawowa Nr 4 Stargard, 1 Przedszkole Miejskie Nr 3 Stargard, 2 Gimnazjum Nr 1 Stargard, 1 Zespół Szkół Nr 2 Stargard, 5 Starostwo Powiatowe Stargard, 2 Wiodący Międzyszkolny Ludowy Klub Sportowy „POMORZE” Stargard, 1 Zachodniopomorski Oddział Okręgowy Polskiego Czerwonego Krzyża Szczecin, 1 Zarząd Usług Komunalnych Stargard, oraz 1 Szkoła Podstawowa Grzędzice),
- skierowano 66 osób.

Gmina Suchań:

- zawarto 8 umów (w tym 8 UM Suchań),
- skierowano 11 osoby.

1.5. Środki na podjęcie działalności gospodarczej

W okresie od 01.01.2015 r. do 31.12.2015 r. Powiatowy Urząd Pracy w Stargardzie zawarł z osobami bezrobotnymi 127 umów o przyznanie środków na rozpoczęcie działalności gospodarczej.

Źródła finansowania zawartych umów:

- | | |
|---------------------------------|------------|
| – Fundusz pracy | – 59 umów, |
| – EFS / PO WER 2014-2020 | – 30 umów, |
| – EFS / RPO WZ 2014-2020 | – 34 umowy |
| – PFRON | – 4 umowy. |

Tabela nr 19 Środki na rozpoczęcie działalności gospodarczej ze względu na miejsce zamieszkania.

| Lp. | Nazwa gminy/miasta | FP | PO WER | RPO WZ | PFRON | RAZEM |
|-----|--------------------|-----------|-----------|-----------|----------|------------|
| 1. | Chociwel | 3 | 1 | | 1 | 5 |
| 2. | Dobrzany | 4 | 3 | 1 | | 8 |
| 3. | Dolice | 1 | | 3 | 1 | 5 |
| 4. | Ińsko | 1 | | 2 | | 3 |
| 5. | Kobylanka | | 1 | 1 | | 2 |
| 6. | Marianowo | 1 | | | | 1 |
| 7. | Stara Dąbrowa | 1 | 2 | 1 | | 4 |
| 8. | Stargard, Gmina | 8 | 2 | 6 | | 16 |
| 9. | Stargard, Miasto | 37 | 20 | 20 | 2 | 79 |
| 10. | Suchań | 3 | 1 | | | 4 |
| | RAZEM | 59 | 30 | 34 | 4 | 127 |

Tabela nr 20 Rodzaje działalności gospodarczych, podjęte po otrzymaniu środków na rozpoczęcie działalności gospodarczej.

| | FP | PO WER | RPO WZ | PFRON | RAZEM |
|--|----|-----------|-----------|-------|-------|
| Usługi projektowania i architektury | 4 | 1 | | | 5 |
| Usługi profilaktyki i promocji zdrowia | 3 | | 1 | | 4 |
| Doradztwo w prowadzeniu dział. gosp. i zarządzania | 1 | | | | 1 |
| Działalność taksówek osobowych | 2 | | | | 2 |
| Usługi ogólnobudowlane | 5 | 3 | 8 | | 16 |
| Usługi handlowe | 4 | 3 | 6 | | 13 |
| Usługi sprzątanania i zagospodarowania terenów zieleni | | 2 | 2 | 1 | 5 |
| Usługi konserwacji i naprawy pojazdów samochodowych oraz usługi handlowe | 5 | 1 | 3 | | 9 |

| | | | | | |
|---|---|---|---|---|-----------|
| Usługi pocztowe | 1 | | | | 1 |
| Wykonywanie instalacji elektrycznych oraz usługi budowlane | 1 | | | | 1 |
| Usługi fotograficzne | 1 | | | | 1 |
| Usługi stolarskie, produkcja i naprawa mebli | 1 | | 2 | | 3 |
| Produkcja materiałów opałowych | | | 1 | | 1 |
| Usługi rachunkowo - księgowo | 2 | | | | 2 |
| Produkcja filmów, nagrań wideo, programów telewizyjnych | 2 | 1 | | | 3 |
| Usługi ubezpieczeniowe i agencyjne | 3 | | 1 | | 4 |
| Działalność prawnicza | | 3 | | | 3 |
| Usługi gastronomiczne | | | 1 | | 1 |
| Usługi kosmetyczne i fryzjerskie | 6 | 6 | 2 | | 14 |
| Wypożyczanie i dzierżawa art. użytku domowego i osobistego oraz usługi handlowe | 1 | | | | 1 |
| Usługi związane z technologią informatyczną i elektroniczną | 1 | 1 | | 1 | 3 |
| Szkoła nauki jazdy konnej | | 1 | | | 1 |
| Pozyskiwanie i sprzedaż drewna | 1 | 1 | | | 2 |
| Działalność w zakresie inżynierii i doradztwa technicznego | 1 | 1 | | | 2 |
| Działalność rozrywkowa i rekreacyjna | 1 | | 1 | | 2 |
| Usługi pośrednictwa w obrocie nieruchomościami | 1 | | | | 1 |
| Niepubliczny żłobek i przedszkole | 1 | | | | 1 |
| Agencja reklamowa | 1 | | | | 1 |
| Wykonywanie konstrukcji i pokryć dachowych | 1 | | | | 1 |
| Usługi robót ziemnych | | 1 | | | 1 |
| Produkcja wyrobów budowlanych | 1 | | | | 1 |
| Usługi geodezyjne | 1 | | 1 | | 2 |
| Myjnia parowa, samochodowa | 2 | | | | 2 |

| | | | | | |
|---|-----------|-----------|-----------|----------|------------|
| Usługi krawieckie oraz wykańczania wyrobów włókienniczych | | | 1 | 1 | 2 |
| Produkcja sprzętu i wyposażenia do napędu hydraulicznego i pneumatycznego | 1 | | | | 1 |
| Prowadzenie dokumentacji ofertowej oraz kosztorysowanie | | 1 | | | 1 |
| Usługi pomocy społecznej | | | | 1 | 1 |
| Badania i analizy techniczne | | 1 | | | 1 |
| Usługi transportowe | 1 | | 1 | | 2 |
| Usługi wykonywania instalacji elektrycznych | 1 | 1 | 1 | | 3 |
| Wynajem i dzierżawa maszyn i urządzeń budowlanych | 1 | | | | 1 |
| Prowadzenie szkoleń oraz konsultacji | | 1 | | | 1 |
| Artystyczna i literacka działalność twórcza i rozrywkowa | 1 | 1 | 1 | | 3 |
| Wykonywanie usług instalacji wodno-kanalizacyjnych, gazowych, ciepłych | | | 1 | | 1 |
| RAZEM | 59 | 30 | 34 | 4 | 127 |

1.6. Prace społecznie użyteczne

W 2015 roku podpisano z Gminami Powiatu Stargardzkiego i Gminą Miastem Stargard porozumienia w sprawie sposobu organizowania i finansowania prac społecznie użytecznych. Każda z gmin przed podpisaniem porozumienia przedstawiła swój plan potrzeb w zakresie wykonywania tych prac, między innymi ilość osób uprawnionych, okres i rodzaj wykonywania prac społecznie użytecznych.

Tabela nr 21 Wykaz gmin korzystających z prac społecznie.

| Lp. | Nazwa gminy/miasta | Liczba miejsc PSU | Liczba osób |
|-----|--------------------|-------------------|-------------|
| 1. | Chociwel | 26 | 36 |
| 2. | Dobrzany | 25 | 30 |
| 3. | Dolice | 10 | 10 |
| 4. | Ińsko | 22 | 36 |
| 5. | Kobylanka | 13 | 17 |
| 6. | Marianowo | 7 | 8 |
| 7. | Stara Dąbrowa | 10 | 13 |
| 8. | Stargard, Gmina | 15 | 15 |
| 9. | Stargard, Miasto | 115 | 178 |
| 10. | Suchań | 5 | 6 |
| | Ogółem | 248 | 349 |

W ramach realizacji zawartych porozumień gminy i podmioty przygotowały 248 miejsc pracy dla osób wykonujących prace społecznie użyteczne. Na skutek rotacji osób wykonujących te prace (rezygnacji z wykonywania prac społ. użytecznych w trakcie ich trwania, podjęcia zatrudnienia, stażu, szkolenia itp.) dodatkowo w trakcie roku 2015 skierowano 101 osób. Łącznie w całym roku 2015 do wykonywania prac społecznie użytecznych skierowano 349 osób bezrobotnych.

Do prac społecznie użytecznych kierowane są osoby bezrobotne bez prawa do zasiłku, będące klientami Urzędu Pracy i jednocześnie korzystające z pomocy miejskiego bądź gminnych ośrodków pomocy społecznej. Mogą być też kierowane osoby uczestniczące w kontrakcie socjalnym, indywidualnym programie usamodzielniania, lokalnym programie pomocy społecznej lub indywidualnym programie zatrudnienia socjalnego. Osoby bezrobotne skierowane przez urząd pracy i wykonujące te prace nie tracą statusu osoby bezrobotnej. Objęte są ubezpieczeniem zdrowotnym oraz ubezpieczeniem wypadkowym.

1.7. Refundacja kosztów wyposażenia lub doposażenia stanowiska pracy

Powiatowy Urząd Pracy w Stargardzie w okresie od 01.01.2015 r. do 31.12.2015 r. zawarł z pracodawcami łącznie **47 umów** dotyczących refundacji kosztów wyposażenia lub doposażenia stanowisk pracy, z których **realizowane są 42 umowy** (pięć umów zostało rozwiązanych z winy pracodawców). Realizacja jednej z umów na wniosek pracodawcy została przeniesiona na 2016 rok.

Źródła finansowania zawartych umów:

- **Fundusz pracy** – 36 umów – 43 stanowiska pracy,
- **EFS / RPO WZ 2014-2020** – 9 umów – 10 stanowisk pracy,
- **PFRON** – 2 umowy – 3 stanowiska pracy.

Z zawartych umów z Funduszu Pracy realizowane są 33 umowy (3 rozwiązano), a z EFS – RPO WZ realizowanych jest 7 umów (2 rozwiązano).

W ramach zawartych umów utworzono łącznie **56 stanowiska pracy**, w tym 53 dla osób bezrobotnych oraz 3 dla osób niepełnosprawnych.

Tabela nr 22 Przedsiębiorcy korzystający z refundacji wyposażenia stanowiska pracy, w podziale na gminy.

| Lp. | Nazwa gminy/miasta | liczba pracodawców korzystających z wyposażenia stanowisk pracy wg gmin | | | RAZEM |
|-----|--------------------|---|----------|----------|-----------|
| | | FP | RPO WZ | PFRON | |
| 1. | Chociwel | 1 | | | 1 |
| 2. | Dobrzany | | 1 | 1 | 2 |
| 3. | Dolice | 1 | | | 1 |
| 4. | Ińsko | 1 | | | 1 |
| 5. | Kobylanka | | | | 0 |
| 6. | Marianowo | | | | 0 |
| 7. | Stara Dąbrowa | | | | 0 |
| 8. | Stargard, Gmina | 6 | 2 | | 8 |
| 9. | Stargard, Miasto | 23 | 6 | 1 | 30 |
| 10. | Suchań | 2 | | | 2 |
| 11. | Maszewo | 1 | | | 1 |
| 12. | Pyrzyce | 1 | | | 1 |
| | razem | 36 | 9 | 2 | 47 |

Dwóch pracodawców mających siedziby poza terenem powiatu stargardzkiego (z gminy Pyrzyce i z gminy Maszewo) utworzyli po jednym stanowisku pracy na terenie Miasta Stargard.

Tabela nr 23 Osoby bezrobotne skierowane do pracy w ramach wyposażenia stanowiska pracy (umowy zawarte w 2015 r.), w podziale na gminy.

| Lp. | Nazwa gminy/miasta | Liczba osób bezrobotnych skierowanych na wyposażenie stanowiska pracy – wg gmin | | | RAZEM | Osoby skierowane na zwolnione miejsca pracy |
|-----|--------------------|---|-----------|----------|-----------|---|
| | | FP | RPO WZ | PFRON | | |
| 1. | Chociwel | 3 | | | 3 | 1 |
| 2. | Dobrzany | | | | | |
| 3. | Dolice | 2 | | | 2 | 1 |
| 4. | Ińsko | | | | | |
| 5. | Kobylanka | | | | | |
| 6. | Marianowo | | 1 | 1 | 2 | |
| 7. | Stara Dąbrowa | 1 | | | 1 | |
| 8. | Stargard, Gmina | 2 | 1 | 1 | 4 | 1 |
| 9. | Stargard, Miasto | 33 | 7 | 1 | 41 | 12 |
| 10. | Suchań | 2 | 1 | | 3 | 2 |
| | Razem | 43 | 10 | 3 | 56 | 17 |

Dodatkowo w 2015 roku Urząd skierował 14 osób bezrobotnych na uzupełnienie stanowisk pracy utworzonych na podstawie umów zawartych w 2013 (4 osoby), 2014 (7 osób), 2015 (3 osoby).

W 2015 r. Urząd skierował 3 osoby niepełnosprawne na uzupełnienie stanowisk pracy utworzonych na podstawie umów zawartych ze środków PFRON w 2012 (1 osoba), 2013 (1 osoba), 2015 (1 osoba).

Na uzupełnianie stanowiska pracy skierowano łącznie **17 osób** (12 osób z Miasta Stargard, 1 osoba z gminy Stargard, 2 osoby z gminy Suchań, 1 osoba z gminy Dolice, 1 osoba z gminy Chociwel).

Łącznie w ramach wyposażanych stanowisk pracy dla osób bezrobotnych i dla osób niepełnosprawnych w 2015 r. skierowano **73 osób**.

Tabela nr 24 Stanowiska pracy utworzone w ramach refundacji wyposażenia stanowisk pracy

| Branża/stanowisko | Liczba utworzonych stanowisk |
|--|-------------------------------------|
| pracownik gospodarczy | 1 |
| magazynier | 2 |
| sprzedawca | 9 |
| pizzaman – kucharz/ kucharz | 5 |
| pracownik fizyczny – obsługa placu komisowego | 1 |
| pracownik magazynowo-warsztatowy | 1 |
| doradca klienta z funkcją kasjera | 1 |
| plastyk - lakiernik | 1 |
| ogrodnik terenów zielonych | 1 |
| księgowa | 1 |
| elektryk | 1 |
| kosmetyczka | 3 |
| stolarz-szlifierz | 1 |
| mechanik samochodowy/ elektromechanik pojazdów samochodowych/ mechanik samochodowy - wulkanizator | 4 |
| asystent architekta | 1 |
| pracownik reklamy | 1 |
| pracownik ogólnobudowlany | 3 |
| szwaczka/ prasowaczka | 4 |
| nauczyciel informatyki | 1 |
| nauczyciel wychowania przedszkolnego | 1 |
| brukarz | 2 |
| monter konstrukcji budowlanych | 1 |
| monter instalacji sanitarnych | 1 |
| pracownik biurowy – sprzedawca | 1 |

| | |
|---|---|
| informatyk | 1 |
| spedytor | 1 |
| diagnosta – mechanik samochodowy | 1 |
| wulkanizator | 1 |
| pracownik obsługi maszyn do obróbki mięsa | 2 |
| operator maszyn urabiających i ładujących | 1 |
| pomoc kuchenna/ | 1 |

1.8. Refundacja świadczeń integracyjnych wypłacanych uczestnikom zajęć w Centrum Integracji Społecznej

Działalność CIS ma na celu reintegrację zawodową i społeczną osób dotkniętych wykluczeniem społecznym, które ze względu na swoją sytuację życiową nie są w stanie własnym staraniem zaspokoić swoich podstawowych potrzeb życiowych i znajdują się w sytuacji powodującej ubóstwo oraz uniemożliwiającej lub ograniczającej uczestnictwo w życiu zawodowym, społecznym i rodzinnym.

Celem realizacji ww. zadań osoby zagrożone wykluczeniem społecznym uczestniczą w zajęciach prowadzonych przez CIS, za które otrzymują świadczenie integracyjne.

Powiatowy Urząd Pracy w Stargardzie zawarł porozumienie z Centrum Integracji Społecznej na podstawie, którego w **2015 roku zrefundował** świadczenia integracyjne wraz ze składkami na ubezpieczenia społeczne, wypłacane przez CIS dla **101** uczestników.

Porozumienia zawarte w 2014 r. i w 2015 r. zostały przedłużone na rok 2016 dla 38 uczestników.

1.9. Program Aktywizacji i Integracja

W 2015 roku na wniosek Urzędu Miasta Powiatowy Urząd Pracy w Stargardzie realizował we współpracy z Miejskim Ośrodkiem Pomocy Społecznej w Stargardzie Program Aktywizacja i Integracja (PAI). W ramach programu osoby bezrobotne objęte zostały działaniami w zakresie aktywizacji zawodowej (prace społecznie użyteczne) oraz działaniami integracji społecznej.

Programem objęto 9 osób bezrobotnych z III profilem pomocy i korzystające z pomocy ośrodka pomocy społecznej. Wszystkie osoby uczestniczące w PAI to mieszkańcy miasta Stargard.

Spśród osób objętych PAI 2 osoby przerwały program, a 1 osoba nie ukończyła tego programu z powodu przebywania na zwolnieniu lekarskim.

1.10. Krajowy Fundusz Szkoleniowy

Powiatowy Urząd Pracy w Stargardzie w okresie od 01.01.2015 r. do 31.12.2015 r. zawarł z pracodawcami łącznie **29 umów** dotyczących finansowania kosztów kształcenia ustawicznego pracowników i pracodawcy z Krajowego Funduszu Szkoleniowego.

Tabela nr 25 Pracodawcy korzystający z finansowania kształcenia ustawicznego z KSF w podziale na gminy.

| Lp. | Nazwa gminy/miasta | Liczba pracodawców | Liczba zawartych umów | Liczba osób objętych wsparciem wg właściwości miejscowej pracodawcy | Liczba sfinansowanych form kształcenia |
|-----|--------------------|--------------------|-----------------------|---|--|
| 1. | Chociwel | 1 | 1 | 4 | 4 |
| 2. | Dobrzany | 1 | 1 | 3 | 3 |
| 3. | Dolice | 1 | 1 | 1 | 1 |
| 4. | Ińsko | 1 | 1 | 4 | 4 |
| 5. | Kobylanka | | | | |
| 6. | Marianowo | 1 | 1 | 6 | 6 |
| 7. | Stara Dąbrowa | | | | |
| 8. | Stargard, Gmina | | | | |
| 9. | Stargard, Miasto | 19 | 23 | 82 | 97 |
| 10. | Suchań | 1 | 1 | 13 | 13 |
| | razem | 25 | 29 | 113 | 128 |

1.11. Bony

BON SZKOLENIOWY

Powiatowy Urząd Pracy w Stargardzie w roku 2015 r. przyznał osobom bezrobotnym 11 bonów szkoleniowych. Na podstawie przyznanych bonów osoby skorzystały z 14 szkoleń indywidualnych.

Bon szkoleniowy wydawany jest na wniosek bezrobotnego do 30 roku życia i stanowi gwarancję skierowania bezrobotnego na wskazane przez niego szkolenie oraz opłacenia kosztów, które zostaną poniesione w związku z podjęciem szkolenia.

W ramach bonu szkoleniowego finansowane są, do wysokości 100% przeciętnego wynagrodzenia, koszty:

- jednego lub kilku szkoleń, w tym kosztów kwalifikacyjnego kursu zawodowego i kursu nadającego uprawnienia zawodowe – w formie wpłaty na konto instytucji szkoleniowej;
- niezbędnych badań lekarskich lub psychologicznych – w formie wpłaty na konto wykonawcy badania;
- przejazdu na szkolenia – w formie ryczału wypłacanego bezrobotnemu,
- zakwaterowania, jeśli zajęcia odbywają się poza miejscem zamieszkania – w formie ryczału wypłacanego bezrobotnemu.

Tabela nr 26 Osoby bezrobotne, którym przyznano bon szkoleniowy w podziale na gminy.

| Lp. | Nazwa gminy/miasta | Liczba osób | Liczba szkoleń |
|-----|--------------------|-------------|----------------|
| 1. | Chociwel | | |
| 2. | Dobrzany | 2 | 2 |
| 3. | Dolice | | |
| 4. | Ińsko | | |
| 5. | Kobylanka | | |
| 6. | Marianowo | | |
| 7. | Stara Dąbrowa | | |
| 8. | Stargard, Gmina | 1 | 1 |
| 9. | Stargard, Miasto | 7 | 10 |
| 10. | Suchań | 1 | 1 |
| | Ogółem | 11 | 14 |

Tabela nr 27 Rodzaje szkoleń, z które zostały sfinansowane w ramach bonu szkoleniowego.

| RODZAJE SZKOLEŃ | szkolenia indywidualne |
|---|-------------------------------|
| Prawo jazdy kategorii c | 1 |
| Prawo jazdy kategorii c wraz z kwalifikacją wstępną przyspieszoną | 1 |
| Kwalifikacja wstępna, przyspieszona i szkolenie okresowe do prawa jazdy kategorii c i kategorii d | 3 |
| Operator wózka widłowego | 1 |
| Spawalnicze | 1 |
| Wykrawacz rozbieracz mięsa | 1 |
| Technolog robót wykończeniowych | 1 |
| Fotografia studyjna | 1 |
| Operator żurawi przenośnych | 1 |
| Obsługa programów i urządzeń magazynowych | 2 |
| Operator suwnicy | 1 |
| RAZEM | 14 |

BON STAŻOWY

Powiatowy Urząd Pracy w Stargardzie w roku 2015 r. przyznał bony stażowe 10-ciu osobom bezrobotnym. Na podstawie przyznanych bonów zawarto 10 umów z organizatorami stażu i tym samym zorganizowano 10 staży.

Szczegółowa informacja dotycząca siedziby organizatorów stażu i miejsca zamieszkania osób bezrobotnych, które otrzymały bon stażowy jest zawarta w dziale dotyczącym staży.

Bon stażowy wydawany jest na wniosek bezrobotnego do 30 roku życia i stanowi gwarancję skierowania do odbycia stażu u pracodawcy wskazanego przez bezrobotnego na okres 6 miesięcy, o ile pracodawca zobowiąże się do zatrudnienia bezrobotnego po zakończeniu stażu przez okres 6 miesięcy.

Pracodawcy, który zatrudni bezrobotnego przez deklarowany okres 6 miesięcy, przysługuje premia.

W ramach bonu stażowego finansowane są:

- koszty przejazdu do i z miejsca odbywania stażu – w formie ryczałtu,
- koszty niezbędnych badań lekarskich lub psychologicznych – w formie wpłaty na konto wykonawcy badania.

BON NA ZASIEDLENIE

W roku 2015 r. Powiatowy Urząd Pracy w Stargardzie zawarł dwie umowy w sprawie przyznania bonu na zasiedlenie, przy czym jedna z zawartych umów została rozwiązana.

Osoba bezrobotna, która otrzymała bon na zasiedlenie mieszka na terenie Miasta Stargard.

Bon na zasiedlenie może zostać przyznany osobie bezrobotnej do 30 roku życia, w związku z podjęciem przez nią, poza miejscem dotychczasowego zamieszkania, zatrudnienia, innej pracy zarobkowej lub działalności gospodarczej, jeżeli:

- z tytułu ich wykonywania będzie osiągał wynagrodzenie lub przychód w wysokości co najmniej minimalnego wynagrodzenia za pracę brutto miesięcznie oraz będzie podlegał ubezpieczeniom społecznym,
- odległość od miejsca dotychczasowego zamieszkania do miejscowości, w której bezrobotny zamieszka w związku z podjęciem zatrudnienia, innej pracy zarobkowej lub działalności gospodarczej wynosi co najmniej 80 km lub czas dojazdu do tej miejscowości i powrotu do miejsca dotychczasowego zamieszkania środkami transportu zbiorowego przekracza łącznie co najmniej 3 godziny dziennie;
- będzie pozostawał w zatrudnieniu, wykonywał inną pracę zarobkową lub będzie prowadził działalność gospodarczą przez okres co najmniej 6 miesięcy.

2. Pośrednictwo Pracy i Poradnictwa Zawodowego

2.1. Pośrednictwo Pracy.

W 2015 roku do Powiatowy Urząd Pracy w Stargardzie Szczecińskim wpłynęło 1147 ofert pracy, na 2509 miejsc pracy, ponadto urząd dysponował ofertami pracy z poza terenu powiatu stargardzkiego w drodze upowszechnienia w liczbie: 877 oferty pracy (4558 miejsca pracy).

Tabela nr 28 Liczba ofert pracy w okresie styczeń – grudzień 2015 r.

| Liczba ofert i miejsc pracy | | | | | | | | | | Razem oferty pracy subsydiowane i niesubsydiowane | |
|-----------------------------|------------|--------------------|-------------|----------------------------|-----------|--------------------|-----------|--------------|------------|---|--------------------|
| niesubsydiowane | | | | | | | | subsydiowane | | | |
| dla osób pełnosprawnych | | | | dla osób niepełnosprawnych | | | | | | ilość ofert pracy | ilość miejsc pracy |
| Ilość ofert pracy | | Ilość miejsc pracy | | Ilość ofert pracy | | Ilość miejsc pracy | | | | | |
| Z* | O* | Z | O | Z | O | Z | O | | | | |
| 1 | 383 | 1 | 78 | 0 | 1 | 0 | 2 | 12 | 14 | 52 | 95 |
| 2 | 49 | 2 | 115 | 0 | 0 | 0 | 0 | 38 | 50 | 89 | 167 |
| 5 | 64 | 11 | 130 | 0 | 0 | 0 | 0 | 40 | 46 | 109 | 187 |
| 7 | 60 | 20 | 129 | 0 | 1 | 0 | 1 | 20 | 20 | 88 | 170 |
| 3 | 53 | 3 | 107 | 0 | 0 | 0 | 0 | 29 | 34 | 85 | 144 |
| 13 | 76 | 21 | 168 | 0 | 3 | 0 | 3 | 30 | 32 | 122 | 224 |
| 7 | 71 | 47 | 120 | 0 | 5 | 0 | 17 | 16 | 16 | 99 | 200 |
| 15 | 59 | 58 | 96 | 0 | 1 | 0 | 1 | 44 | 59 | 119 | 214 |
| 23 | 111 | 136 | 278 | 0 | 3 | 0 | 14 | 30 | 43 | 167 | 471 |
| 13 | 57 | 123 | 139 | 0 | 3 | 0 | 5 | 18 | 24 | 91 | 291 |
| 13 | 29 | 38 | 40 | 0 | 0 | 0 | 0 | 9 | 9 | 51 | 87 |
| 11 | 39 | 157 | 77 | 0 | 1 | 0 | 1 | 24 | 24 | 75 | 259 |
| 113 | 706 | 617 | 1477 | 0 | 18 | 0 | 44 | 310 | 371 | 1147 | 2509 |

*Z – oferty zamknięte (wyłącznie dla osób zarejestrowanych) *O – oferty otwarte (ogólnodostępne)

Tabela nr 29 Liczba wydanych skierowań do pracy i podjętych prac w wyniku tego skierowania, informacji udzielonych osobom zarejestrowanym o ofertach pracy z wyszczególnieniem klientów OPS, w poszczególnych miesiącach

| Lp. | Miesiąc | Liczba wydanych osobom bezrobotnym skierowań do prac niesubsydiowanych | Liczba osób, które podjęły pracę w wyniku skierowania | Liczba informacji, o ofertach, przekazanych osobom zarejestrowanym – bez wydawania skierowania | Liczba klientów OPS, którym wydano informacje o ofertach pracy |
|---------------|-------------|--|---|--|--|
| 1 | Styczeń | 76 | 21 | 461 | 112 |
| 2 | Luty | 6 | 2 | 616 | 119 |
| 3 | Marzec | 6 | 0 | 694 | 122 |
| 4 | Kwiecień | 42 | 13 | 612 | 112 |
| 5 | Maj | 48 | 7 | 646 | 90 |
| 6 | Czerwiec | 172 | 49 | 1558 | 83 |
| 7 | Lipiec | 175 | 52 | 2034 | 74 |
| 8 | Sierpień | 102 | 12 | 1567 | 78 |
| 9 | Wrzesień | 81 | 6 | 1760 | 73 |
| 10 | Październik | 110 | 16 | 1828 | b.d. |
| 11 | Listopad | 51 | 8 | 1295 | b.d. |
| 12 | Grudzień | 52 | 5 | 1316 | b.d. |
| Ogółem | | 921 | 191 | 14387 | 863 |

Po reformie urzędów pracy wprowadzonej w maju 2014 r. podstawą działania urzędu pracy z bezrobotnym jest profilowanie dla niego pomocy. Przy ustalaniu profilu dokonuje się analizy sytuacji bezrobotnego i jego szans na rynku pracy. Pod uwagę bierze się m.in. oddalenie bezrobotnego od rynku pracy i jego gotowość do wejścia lub powrotu na ten rynek.

Tabela nr 30 Liczba osób poddanych profilowaniu w 2015 r.

| Lp. | Miesiąc | Liczba osób poddanych profilowaniu w 2015 r. | Liczba osób poddanych profilowaniu, w podziale na uzyskane wyniki: | | |
|---------------|-------------|--|--|-------------|-------------|
| | | | Profil I | Profil II | Profil III |
| 1 | Styczeń | 967 | 81 | 665 | 221 |
| 2 | Luty | 820 | 62 | 583 | 175 |
| 3 | Marzec | 576 | 31 | 380 | 165 |
| 4 | Kwiecień | 527 | 27 | 413 | 87 |
| 5 | Maj | 481 | 19 | 382 | 80 |
| 6 | Czerwiec | 456 | 21 | 308 | 127 |
| 7 | Lipiec | 545 | 27 | 417 | 101 |
| 8 | Sierpień | 442 | 14 | 387 | 41 |
| 9 | Wrzesień | 564 | 24 | 461 | 79 |
| 10 | Październik | 636 | 31 | 511 | 94 |
| 11 | Listopad | 517 | 25 | 410 | 82 |
| 12 | Grudzień | 565 | 36 | 455 | 74 |
| Ogółem | | 7096 | 398 | 5372 | 1326 |

| Lp. | NAZWA PRACODAWCY | STANOWISKO PRACY | LICZBA UCZESTNIKÓW | MIESIĄC |
|-------------------------------|---------------------------------|----------------------------------|--------------------|----------|
| SPOTKANIA INFORMACYJNE | | | | |
| 1. | ADELINA SP. Z O.O./ BRICOMARCHE | Kasjer- sprzedawca | 20 | Styczeń |
| 2. | KLIPPAN SAFETY SP. Z O.O. | Szwaczka | 13 | Luty |
| 3. | VAN HEYGHEN STAL POLSKA | Operator linii produkcyjnej | 46 | Czerwiec |
| 4. | VAN HEYGHEN STAL POLSKA | Operator linii produkcyjnej | 6 | Lipiec |
| 5. | VAN HEYGHEN STAL POLSKA | Logistyk | 4 | Lipiec |
| 6. | VAN HEYGHEN STAL POLSKA | Operator linii produkcyjnej | 4 | Lipiec |
| 7. | MANPOWER GROUP | Pracownik magazynu | 15 | Lipiec |
| 8. | JUWENTUS | Pracownik ochrony | 34 | Lipiec |
| 9. | CLAR SYSTEM | Personel sprzątający | 13 | Lipiec |
| 10. | TESCO | Pracownik sklepu | 23 | Lipiec |
| 11. | HIGIENA SYSTEM | Sprzątaczk/ka magazynu | 6 | Sierpień |
| 12. | CUKIERNIA TERENIA | Sprzątaczk | 15 | Sierpień |
| 13. | STACJA PALIW CHOJNICE | Sprzedawca na stacji paliw | 3 | Sierpień |
| 14. | DZ.H.U.P IRENA POSZYWAŁA | Sprzedawca | 4 | Sierpień |
| 15. | SPHINX | Kucharz | 22 | Sierpień |
| 16. | "AGENT" LIDIA WITASIK | Kierowca - pracownik gospodarczy | 6 | Sierpień |
| 17. | KWIACIARNIA "RETRO" | Sprzedawca/florysta | 5 | Sierpień |
| 18. | HYDROLINE POLSKA Sp. z o o. | Pracownik produkcji | 19 | Wrzesień |

| | | | | |
|-----|---|------------------------------------|----|-------------|
| 19. | KLIPPAN SAFETY | Magazynier | 11 | Wrzesień |
| 20. | MARCOTRANS | Kierowca | 10 | Wrzesień |
| 21. | MILEX | Pomocnik Rzeźnika | 10 | Wrzesień |
| 22. | PARTNER | Kucharz | 3 | Wrzesień |
| 23. | MOKITO F.U.H | Pracownik stoiska wędliny | 3 | Wrzesień |
| 24. | SUNRISE LOGISTICS | Pracownik biurowy/sekretarka | 7 | Wrzesień |
| 25. | PERSONEL PARTNER SP. Z O.O. | Pracownik linii produkcji | 29 | Październik |
| 26. | LUCKY UNION FOODS-EURO SP. Z O.O. | Pracownik produkcji | 35 | Październik |
| 27. | SANPRO - PTS SP. Z O.O. | Pracownik produkcji-operator wózka | 8 | Październik |
| 28. | ADECCO POLAND SP. Z O.O. | Elektromonter | 12 | Październik |
| 29. | SANPRO JOB SERVICE | Pracownik produkcji | 22 | Listopad |
| 30. | UNITED BRIDAL FACTORY | Prasowaczka ręczna | 19 | Listopad |
| 31. | PRZEDSIĘBIORSTWO HANDLOWO-USŁUGOWE ROBOTY | Pracownik produkcji | 18 | Listopad |
| 32. | LUCKY UNION FOODS-EURO SP. Z O.O. | Pracownik produkcji | 11 | Listopad |
| 33. | BP POLSKA SERVICES SP Z O.O. | Sprzedawca na stacji paliw | 11 | Grudzień |
| 34. | LIDL SP. Z O.O. | Pracownik sklepu | 26 | Grudzień |
| 35. | MICHAEL (CUKIERNIA) | Ekspedientka | 43 | Grudzień |
| 36. | JEDNOSTKA WOJSKOWA NR 4091 | Referent | 16 | Grudzień |
| 37. | GUSTAW GEMINI SECURITY SP. Z O.O. | Pracownik ochrony | 29 | Grudzień |
| 38. | LUCKY UNION FOODS - EURO SP. Z O.O. | Pracownik produkcji | 9 | Grudzień |

GIEŁDA PRACY

| | | | | |
|----|--------------------------------------|-------------------------------|----|-------------|
| 1. | UNITED BRIDAL FAKTORY | Szwaczka/krawcowa | 49 | Styczeń |
| 2. | LIDL POLSKA SKLEPY SPOŻ. | Z-ca kierownika sklepu | 17 | Luty |
| 3. | HANDEL - USŁUGI L. PACZKOWSKA | Kucharz | 17 | Kwiecień |
| 4. | COS.E.I.POLAND GIAMPIERO SERVETTI | Pomocnik mechanika | 10 | Kwiecień |
| 5. | LIDL POLSKA | Pracownik sklepu | 14 | Kwiecień |
| 6. | LIDL POLSKA | Pracownik sklepu | 8 | Wrzesień |
| 7. | BP POLSKA SERVICES SP. Z O.O. | Sprzedawca na stacji paliw | 15 | Październik |
| 8. | SANPRO JOB SERVICE | Pracownik produkcji | 76 | Listopad |

Tabela nr 31 Liczba obsłużonych osób bezrobotnych, osób niezgłoszonych i objętych Indywidualnym Planem Działania w poszczególnych miesiącach

| | PRZYJĘTE OSOBY | OSOBY NIEZGŁOSZONE | PODPISANIE DEKLARACJI IPD |
|---------------|-----------------------|---------------------------|----------------------------------|
| styczeń | 4242 | 237 | 869 |
| luty | 4021 | 216 | 782 |
| marzec | 3563 | 300 | 563 |
| kwiecień | 3247 | 256 | 499 |
| maj | 3252 | 313 | 473 |
| czerwiec | 3564 | 368 | 440 |
| lipiec | 3518 | 339 | 439 |
| sierpień | 3091 | 326 | 347 |
| wrzesień | 3737 | 392 | 475 |
| październik | 3515 | 311 | 554 |
| listopad | 3142 | 263 | 494 |
| grudzień | 3148 | 246 | 530 |
| Ogółem | 42040 | 3567 | 6465 |

2.2. Europejskie Służby Zatrudnienia (EURES)

W okresie od 01 stycznia do 31 grudnia 2015 r. Wojewódzki Urząd Pracy w Szczecinie przekazał do Powiatowego Urzędu Pracy w Stargardzie Szczecińskim 380 ofert pracy na 2263 miejsc pracy za granicą w ramach sieci EURES.

Oferty EURES publikowane przez Wojewódzki Urząd Pracy w Szczecinie na stronie internetowej www.wup.pl a pozyskiwane z polskiej sieci europejskich ofert pracy www.eures.praca.gov.pl i przekazywane do powiatowych urzędów pracy zawierają informacje na temat pochodzenia oferty i sposobu odpowiedzi na nią bez udziału urzędów pracy. Wobec powyższego określenie liczby osób aplikujących i podejmujących zatrudnienie ww. sposób nie jest możliwe.

Pracodawcy poszukiwali osób w następujących zawodach: pracownik kebaba, pracownicy piekarni, monter instalacji centralnego ogrzewania, elektromonter, pracownik rolny, spawacz, elektryk, kierowca samochodu ciężarowego, pielęgniarka, informatyk, recepcjonista, pokojowy/ówka, pracownik sezonowy w ogrodnictwie, stolarz, konserwator, pracownik budowlany, operator wózków widłowych, elektromechanik, cukiernik, krawiec/krawcowa.

2.3. Zatrudnienie cudzoziemców

W 2015 roku Powiatowy Urząd Pracy w Stargardzie Szczecińskim wydał 36 opinii dla pracodawców o możliwości zaspokojenia potrzeb kadrowych podmiotu powierzającego wykonywanie pracy cudzoziemcowi w oparciu o rejestr osób bezrobotnych i poszukujących pracy. Urząd zarejestrował 826 oświadczeń pracodawców o zamiarze powierzenia pracy obywatelowi Republiki Białorusi, Republiki Gruzji, Republiki Mołdowy, Federacji Rosyjskiej lub Ukrainy bez konieczności uzyskania zezwolenia na pracę.

2.4. Poradnictwo Zawodowe i pomoc w aktywnym poszukiwaniu pracy

Poradnictwo zawodowe oraz informacja zawodowa prowadzona przez doradców zawodowych wobec osób bezrobotnych, uczniów oraz osób odbywających karę pozbawienia wolności w okresie styczeń – grudzień 2015 roku przedstawia tabela poniżej.

Tabela nr 32 Poradnictwo zawodowe prowadzone przez doradców zawodowych

| Lp. | okres styczeń - grudzień 2015 roku | liczba spotkań | liczba osób |
|---------------|---|----------------|-------------|
| 1. | Rozmowa wstępna | 27 | 27 |
| 2. | Informacja zawodowa indywidualna | 3 | 3 |
| 3. | Porady indywidualne | 1451 | 1451 |
| 5. | Informacja zawodowa grupowa | 0 | 0 |
| 6. | Opinie doradcy zawodowego dot. przekwalifikowania osoby bezrobotnej | 61 | 61 |
| 7. | Spotkania z młodzieżą w szkołach | 6 | 120 |
| 8. | Spotkania z więźniami w Zakładzie Karnym | 5 | 250 |
| Ogółem | | 1553 | 1912 |

Rozdział III

Ewidencja i Świadczenia

Dział Ewidencji i Świadczeń w Powiatowym Urzędzie Pracy zajmuje się przede wszystkim rejestracją osób bezrobotnych i poszukujących pracę, przyznawaniem i kontrolą wypłacanych świadczeń, realizacją zadań wynikających z koordynacji systemu zabezpieczeń społecznych. Do zadań działu należy także wydawanie rocznych informacji podatkowych, udzielanie odpowiedzi na wnioski o udostępnianie danych osobowych, współpraca z Inspekcją Pracy, Komendą Policji, Zakładem Ubezpieczeń Społecznych, Sądami i Komornikami.

W ramach realizacji zadań działu, od stycznia do grudnia 2015 r. przyznano dodatki aktywizacyjne 510 osobom bezrobotnym.

W poniższej tabeli zamieszczono wybrane zagadnienia realizowane przez dział, w ujęciu miesięcznym.

Tabela nr 33 Realizacja wybranych zadań w Dziale Ewidencji i Świadczeń

| | Decyzje o przyznaniu statusu | Decyzje o utracie statusu | Zaświadczenia | Pisma o podjęciu zatrudnienia | Decyzje o wznowieniu lub utracie świadczeń | Druki PIT-11 | Odwolania zatłwone we własnym zakresie | Odwolania przesłane do ZUW w Szczecinie | Pisma do instytucji | Pisma do bezrobotnych |
|----------------|------------------------------|---------------------------|---------------|-------------------------------|--|--------------|--|---|---------------------|-----------------------|
| Styczeń | 815 | 498 | 870 | 689 | 431 | 2768 | 2 | 1 | 41 | 66 |
| Luty | 549 | 508 | 1075 | 432 | 393 | 740 | 4 | 5 | 47 | 49 |
| Marzec | 622 | 638 | 927 | 459 | 386 | 50 | 3 | 3 | 26 | 46 |
| Kwiecień | 620 | 528 | 728 | 586 | 426 | 55 | 4 | 2 | 38 | 58 |
| Maj | 507 | 555 | 564 | 743 | 364 | | 2 | 1 | 35 | 60 |
| Czerwiec | 509 | 698 | 903 | 686 | 394 | | 2 | 1 | 45 | 79 |
| Lipiec | 623 | 619 | 666 | 617 | 402 | | 3 | 3 | 62 | 90 |
| Sierpień | 485 | 378 | 924 | 746 | 453 | 5 | 4 | 3 | 44 | 50 |
| Wrzesień | 671 | 747 | 1973 | 776 | 397 | | 3 | 3 | 42 | 58 |
| Październik | 673 | 625 | 937 | 625 | 422 | | 2 | 5 | 47 | 93 |
| Listopad | 519 | 638 | 891 | 909 | 431 | | 3 | 6 | 32 | 105 |
| Grudzień | 556 | 423 | 454 | 648 | 445 | | 4 | 3 | 43 | 85 |
| 2015 r. | 7149 | 6855 | 10912 | 7916 | 4944 | 3614 | 36 | 36 | 502 | 839 |
| 2014 r. | 7088 | 4609 | 11203 | 8189 | 5732 | 4341 | 42 | 28 | 499 | 517 |

Rozdział IV

Finansowanie zadań Powiatowego Urzędu Pracy

Na dzień 31.12.2015 r. wszystkie wydatki Powiatowego Urzędu Pracy poniesione na realizację zadań od początku roku wyniosły 28 657 352,55 zł i były mniejsze o 4 568 808,16 zł od wydatków z 2014 roku.

Tabela nr 34 Struktura wszystkich wydatków realizowanych w 2015 r.

| wyszczególnienie | wydatki wykonane (w zł) |
|---|-------------------------|
| Z Funduszu Pracy, RPO i PO WER: | 21 631 546,55 |
| * zadania obligatoryjne | 8 967 727,15 |
| * zadania fakultatywne | 688 125,62 |
| * aktywne formy przeciwdziałania bezrobociu | 11 975 693,78 |
| Z budżetu jednostki: | 7 025 806,00 |
| * składki na ubezpieczenie zdrowotne bez prawa do zasiłku - zadania zlecone | 4 006 208,22 |
| * wydatki na zadania własne | 3 019 597,78 |
| razem | 28 657 352,55 |

Tabela poniżej przedstawia strukturę wydatków na świadczenia dla osób bezrobotnych - zadania obligatoryjne.

Na dzień 31.12.2015 r. wydatki z Funduszu Pracy na świadczenia obligatoryjne wraz z pochodnymi wyniosły 8 967 727,15 zł. Jest to spadek o 3 318 872,51 zł w stosunku do roku 2014.

Tabela nr 35 Struktura wydatków na świadczenia obligatoryjne

| lp | rodzaj świadczenia | kwota (w zł) |
|----|---|---------------------|
| 1 | zasiłki dla bezrobotnych ze składkami w tym: | 8 012 328,39 |
| | *składki na ubezpieczenia społeczne | 1 739 769,05 |
| | *zasiłki podstawowe (100%) | 2 318 547,06 |
| | *zasiłki obniżone (80%) | 1 194 671,78 |
| | *zasiłki podwyższone (120%) | 2 758 041,20 |
| 2 | * świadczenia za poszukujących pracy za granicą | 1 299,30 |
| 2 | dotatki aktywizacyjne | 518 760,70 |
| 3 | świadczenia integracyjne | 436 638,06 |
| | razem | 8 967 727,15 |

Na aktywne formy aktywizacji osób bezrobotnych w okresie od stycznia do grudnia 2015 r. Powiatowy Urząd Pracy otrzymał środki w wysokości 13 905 600 zł i składały się na nie: Fundusz Pracy, Europejski Fundusz Społeczny, Rezerwa Ministra oraz Krajowy Fundusz Szkoleniowy. Kwota, która została wydatkowana to 11 705 339,90 zł i stanowi 86,12% przyznanych środków.

Tabela nr 36 Wydatkowanie środków na aktywne formy

| lp | wyszczególnienie | podział limitu (ogółem) | wykonanie | % wykonania |
|----|--|-------------------------|----------------------|--------------|
| 1 | szkolenia | 483 110,00 | 478 302,19 | 99,00 |
| 2 | prace interwencyjne | 516 200,00 | 516 112,68 | 99,98 |
| 3 | roboty publiczne | 2 045 500,00 | 2 042 376,48 | 99,85 |
| 4 | staże | 5 440 563,00 | 4 028 009,89 | 74,04 |
| 5 | prace społecznie użyteczne | 433 100,00 | 426 693,42 | 98,52 |
| 6 | środki na rozpoczęcie dział. gospodarczej | 2 975 536,00 | 2 784 945,02 | 93,59 |
| 7 | doposażenie i wyposażenie stanowiska pracy | 1 355 036,00 | 1 075 881,93 | 79,40 |
| 8 | koszty studiów podyplomowych | 48 500,00 | 47 940,98 | 98,85 |
| 9 | zatrudnienie wspierane | 14 100,00 | 14 040,72 | 99,58 |
| 10 | badania lekarskie | 40 190,00 | 37 708,40 | 93,83 |
| 11 | bon stażowy | 134 000,00 | 133 427,92 | 99,57 |
| 12 | bon szkoleniowy | 50 300,00 | 48 551,86 | 96,52 |
| 13 | bon zasiedleniowy | 7 865,00 | 7 865,00 | 100,00 |
| 14 | program specjalny | 63 500,00 | 63 483,41 | 99,97 |
| | OGÓŁEM | 13 607 500,00 | 11 705 339,90 | 86,02 |
| | Krajowy Fundusz Szkoleniowy | 298 100,00 | 270 353,88 | 90,69 |
| | razem wydatki | 13 905 600 | 11 975 693,78 | 86,12 |

Tabela nr 37 Wydatkowanie środków na zadania fakultatywne

| Lp. | wyszczególnienie | limit wydatków (w zł) | wydatki wykonane (w zł) | wykonanie w % |
|-----|---|-----------------------|-------------------------|---------------|
| 1 | opłaty pocztowe | 135 800 | 105 891,84 | 77,98 |
| 2 | rozwój syst.informatycznego | 440 700 | 440 121,80 | 99,87 |
| 3 | informacje zawodowe i poradnictwo | 39 000 | 34 131,91 | 87,52 |
| 4 | wydawnictwa - druki | 13 200 | 13 084,74 | 99,13 |
| 5 | szkolenia pracowników | 44 500 | 43 819,50 | 98,47 |
| 6 | promocja-materiały informacyjne | 13 060 | 9 763,13 | 74,76 |
| 7 | k-ty sądowe i egzekucyjne | 8 500 | 7 614,32 | 89,58 |
| 8 | k-ty organiz. partnerstwa lokalnego | 1 700 | - | - |
| 9 | dotatki do wynagrodzeń | 12 800 | 8 815,15 | 68,87 |
| 10 | k-ty szkoleń członków Rady Zatrudnienia | 7 740 | 7 740,00 | 100,00 |
| 11 | k-ty wyposaż.akadem.biur karier | 16 000 | 16 000,00 | 100,00 |
| 12 | OGÓŁEM | 733 000 | 686 982,39 | 93,72 |

Powiatowy Urząd Pracy w 2015 r. realizował również zadania wynikające z ustawy o rehabilitacji zawodowej i społecznej oraz zatrudnianiu osób niepełnosprawnych, finansowane z Państwowego Funduszu Rehabilitacji Osób Niepełnosprawnych.

W ramach przyznanych środków zrealizowano wyposażenie stanowisk pracy, staże i przyznano środki na rozpoczęcie działalności dla osób niepełnosprawnych.

Tabela nr 38 Wydatki PFRON na zadania związane z aktywizacją osób niepełnosprawnych

| Lp. | Nazwa zadania | Plan na 2015 | wydatki | % wykonania |
|-----|--|-------------------|-------------------|--------------|
| 1. | Finansowanie kosztów szkolenia i przekwalifikowania zawodowego osób niepełnosprawnych | - | - | - |
| 2. | Zwrot wydatków na instrumenty i usługi rynku pracy na rzecz osób niepełnosprawnych poszukujących pracy i niepozostających w zatrudnieniu | 34 700,00 | 32 492,18 | 93,64 |
| 3. | Udzielanie osobom niepełnosprawnym środków na rozpoczęcie działalności gospodarczej, rolniczej albo wniesienie wkładu do spółdzielni mieszkaniowej | 167 300,00 | 167 300,00 | 100,00 |
| 4. | Zwrot kosztów wyposażenia stanowiska pracy osoby niepełnosprawnej | 179 500,00 | 179 423,20 | 99,96 |
| | RAZEM | 381 500,00 | 379 215,38 | 99,40 |

Rozdział V

Administrowanie mieniem i zarządzanie kadrami

1.1. Zatrudnienie i rozwój zawodowy pracowników

Powiatowy Urząd Pracy w Stargardzie Szczecińskim na dzień 31 grudnia 2015 r. zatrudniał 73 osoby, w tym 57 osób na czas nieokreślony, 8 osób na czas określony, oraz 8 osób na zastępstwo. Poziom zatrudnienia utrzymał się na poziomie roku 2014, ilość osób zatrudnionych na zastępstwo (za osoby na długotrwałych zwolnieniach) wzrosła w stosunku do roku 2014 o 4 osoby.

W celu poprawy wyników pracy oraz umożliwienia zdobycia wiedzy, umiejętności i kompetencji potrzebnych do właściwej realizacji zadań oraz podniesienia jakości i standardów pracy w 2015 r. pracownicy uczestniczyli w 23 różnych szkoleniach finansowanych ze środków Funduszu Pracy, na ogólną kwotę 37 482 zł.

1.2. Inwestycje

W 2015 r. w Powiatowym Urzędzie Pracy przeprowadzono dwie inwestycje: wykonanie instalacji klimatyzacyjnej i modernizację pomieszczeń archiwum.

Pierwsza z nich miała na celu poprawę jakości pracy pracowników urzędu i komfort obsługi klientów. Na realizację tego zadania urząd wydatkował kwotę 42 479, 28 zł. Tym samym na obiekt jest klimatyzowany na trzech poziomach – są to piętra na których odbywa się obsługa klientów.

Druga inwestycja związana była z wykonaniem zaleceń pokontrolnych Archiwum Państwowego, które zaleciło poprawę warunków przechowywania dokumentacji archiwalnej urzędu. Modernizacja pomieszczeń piwnicznych polegała na instalacji systemu wentylacji i osuszania pomieszczeń i pompy ciepła, która dodatkowo ogrzewa wodę w sanitariatach. Na realizację tego zadania wydano 74 415,00 zł.

Oba zadania zostały sfinansowane z budżetu powiatu.

1.3. Kontrole

W 2015 r. zostały przeprowadzone w Powiatowym Urzędzie Pracy w Stargardzie Szczecińskim kontrole mające na celu zbadanie stanu faktycznego działalności urzędu oraz ustalenie nieprawidłowości w sposobie realizacji zadań należących do zakresu działania urzędu. Poniższa tabela przedstawia informacje przez kogo zostały przeprowadzone i w jakim zakresie.

Tabela nr 39

| Lp. | Kontrolujący | Przedmiot i zakres kontroli | Zalecenia |
|-----|--|--|---|
| 1. | Zachodniopomorski Urząd Wojewódzki w Szczecinie Wydział Spraw Społecznych | <ol style="list-style-type: none">1. Profilowanie bezrobotnych i formy pomocy stosowane w ramach profili.2. Organizacja szkoleń bezrobotnych finansowanych z Funduszu Pracy i ich efektywność.3. Prawidłowość doreczania pism w postępowaniu administracyjnym.4. Realizacja zaleceń pokontrolnych zawartych w wystąpieniu pokontrolnym z dnia 8 maja 2014 r. znak:S-3.862-2.5.2014.MZ | <ol style="list-style-type: none">1. W decyzjach administracyjnych podejmować rozstrzygnięcia i powoływać podstawę prawną zgodnie z przepisami prawa proceduralnego.2. Przeszkolenie pracowników Powiatowego Urzędu Pracy wykonujących zadania związane z prowadzeniem postępowania administracyjnego w zakresie stosowania nadzwyczajnych trybów postępowania. |
| 2. | Powiatowa Inspekcja Pracy Okręgowy Inspektorat Pracy w Szczecinie | <ol style="list-style-type: none">1. Wypadki przy pracy.2. Eksploatacja urządzeń i instalacji elektroenergetycznych.3. Oświetlenie stanowisk/pomieszczeń pracy.4. Informacja dot. danych do ustalenia składki na ubezpieczenie wypadkowe ZUS IWA za 2014 rok. | <ol style="list-style-type: none">1. Wyposażyc sufitowe lampy oświetleniowe eksploatowane w pomieszczeniu socjalnym pracownik sprzątających pomieszczenia pracy, usytuowanym w piwnicy Urzędu oraz w korytarzu przed ww. pomieszczeniem w wymagane oprawy.2. Zapewnić na 57 stanowiskach pracy w pomieszczeniach pracy oświetlenie elektryczne o natężeniu zgodnym z Polskimi Normami. |

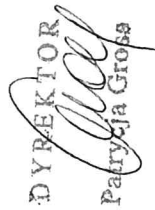
DYREKTOR

Patrycja Grosz